

ISTITUTO D'ISTRUZIONE SUPERIORE
"E. FERMI - R. GUTTUSO"
ANNO SCOLASTICO 2024/2025

IIS - "E. FERMI - GUTTUSO"-GIARRE
Prot. 0010654 del 14/05/2025
V-4 (Entrata)

ISTITUTO
TECNICO
INDUSTRIALE
ENRICO FERMI
GIARRE

DOCUMENTO FINALE A CURA
DEL CONSIGLIO DI CLASSE

ALLEGATI

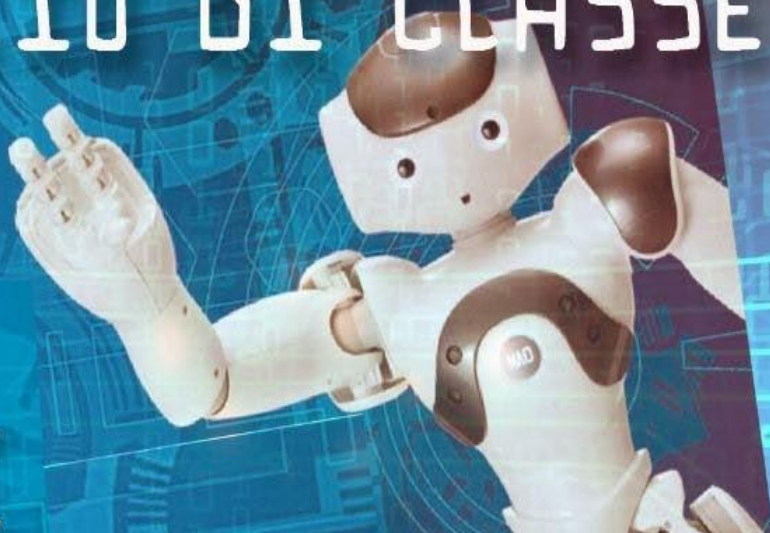

ALLEGATO 1 Composizione della classe

Omissis

ALLEGATO 2 -PDP alunno DSA

Alla presente in busta chiusa si allegano:

Allegato2a: PDP alunna DSA (in formato cartaceo)

Allegato 2b: PDP alunno DSA (in formato cartaceo)

Allegato 2c: PDP alunno BES(in formato cartaceo)

ALLEGATO 3 Tabella PCTO

DOCUMENTAZIONE ESTERNA

La seguente **tabella** è il riepilogo delle ore effettuate dagli alunni e dalle alunne nel secondo biennio di studi e l'elenco degli alunni e delle alunne che hanno frequentando i corsi attivati nell'anno scolastico in corso:

CLASSE	INDIRIZZO DI STUDIO	DESCRIZIONE PERCORSO	DESCRIZIONE AZIENDA	ORE AULA	IN
V B	INFORMATICO	CISCO-RSROUTING AND SWITCHINGS G ESSENTIAL 24/25	ICT LEARNING SOLUTION SASSOCIAZIONE NO PROFIT	70	
		CISCO- IT ESSENTIAL PC	ICT LEARNING SOLUTION SASSOCIAZIONE	70	

		HARDWARE & 22/23	NO PROFIT		
		CISCO-CCNA Introduction to NETWORKS 23/24	ICT LEARNING SOLUTION SASSOCIAZIONE NO PROFIT	70	
		IDEA IN AZIONE	JUNIOR ACHIEVEMENT ITALIA	30	
		INNOVATORI DEL FUTURO	ROTARY GIARRE RIVIERA JOINCO ETNEA	15	

in allegato 3 tabella in dettaglio per singolo alunno

ALLEGATO 4 *Progetto orientamento*

ALLEGATO 4

IIS "FERMI - GUTTUSO" - GIARRE - CT

Percorso di didattica orientativa da allegare alla Programmazione educativa annuale in attuazione del D.M. n. 328 del 22/12/22

SEGMENTO FORMATIVO: MONOENNIO
FINALE TITOLO: Elaborare il progetto per il proprio futuro **CLASSE:** 5

FINALITÀ' GENERALE

"Facilitare la conoscenza di sé, del contesto formativo, occupazionale, sociale culturale ed economico di riferimento, delle strategie messe in atto per relazionarsi ed interagire in tali realtà, al fine di favorire la maturazione e lo sviluppo delle competenze necessarie per poter definire o ridefinire autonomamente obiettivi personali e professionali aderenti al contesto, elaborare o rielaborare un progetto di vita e sostenere le scelte relative".
(Linee guida punto 1.3)

DURATA: 30 ore annuali (minimo)

DOCENTI COINVOLTI: Tutti

TUTOR prof. **Panebianco Cosimo**

PROGETTI COINVOLTI: Esperienze PCTO, Progetto Legalità, tutti i progetti inseriti nel PTOF per le parti compatibili.

OBIETTIVI GENERALI (Linee guida p.2.1)	<ul style="list-style-type: none"> • Ridurre la percentuale degli studenti che abbandonano precocemente la scuola a meno del 10%.
	<ul style="list-style-type: none"> • Diminuire la distanza tra scuola e realtà socioeconomiche, il disallineamento (mismatch) tra formazione e lavoro. • Contrastare il fenomeno dei Neet (Not in Education, Employment or Training). • Rafforzare l'apprendimento e la formazione permanente lungo tutto l'arco della vita. • Potenziare e investire sulla formazione tecnica e professionale, costituendola come filiera integrata, modulare, graduale e continua fino alla formazione terziaria (nel caso italiano gli ITS Academy). • Aumentare la percentuale di titoli corrispondenti al livello 5, ma soprattutto al livello 6 del Quadro Europeo delle Qualifiche.
Esiti percorso per la classe	
Obiettivi	Competenze – Soft skills
<p>Avere una buona autostima ed autoefficacia.</p> <p>Saper agire in maniera empatica, evitando conflitti e situazioni stressanti.</p>	<p>AREA EMOTIVA</p> <p>Consapevolezza di sé. Comprendere la percezione dei propri punti critici o di forza, del proprio valore e delle proprie ambizioni.</p>
<p>Far fronte alle richieste che vengono poste.</p> <p>Acquisire consapevolezza rispetto alle scelte quotidiane.</p> <p>Riconoscere le proprie modalità abituali di decisione e i fattori che le influenzano.</p> <p>Saper individuare gli elementi fondamentali che riguardano la scelta.</p>	<p>Gestione delle emozioni. Saper riconoscere le proprie emozioni e quelle di chi ci circonda.</p> <p>Gestione dello stress. Conoscere i propri limiti e tenere in considerazione il proprio stato di benessere psicofisico.</p>

Apprendere a individuare le strategie disfunzionali di scelta.

Riflettere sul ruolo delle scelte nel proprio percorso di crescita, in relazione a obiettivi futuri.

Conoscere l'offerta formativa del territorio

Incontrare le opportunità del territorio

Elaborare il progetto per il proprio futuro

AREA COGNITIVA

Problem Solving: La capacità di risolvere i problemi, analizzandoli in maniera logica e strategica, trovando una soluzione pragmatica e funzionale

Decision Making: Saper prendere una decisione in maniera consapevole e strategica tenendo conto degli elementi contestuali e accettando le conseguenze a cui potrà portare

Pensiero Creativo: La capacità di produrre nuove idee partendo da un'analisi innovativa, divergente e flessibile in grado di identificare soluzioni originali

Pensiero Critico: Comprensione delle informazioni che provengono dall'esterno, mantenendo una prospettiva oggettiva che prevede la consapevolezza delle influenze interne (emozioni) ed esterne (opinioni)

AREA RELAZIONALE

Comunicazione Efficace: Capacità di comunicare efficacemente le informazioni, le intenzioni e le idee, non solo attraverso il linguaggio verbale, ma anche tramite altri medium comunicativi

Relazioni Interpersonali: Essere in grado di costruire e mantenere dei legami costruttivi con chi ci circonda, promuovendo l'inclusività e gestendo in maniera adeguata il conflitto

	Empatia: Capacità di mettersi in contatto con le emozioni dell'altro, accettandone l'individualità, comprendendo il suo punto di vista e fornendo supporto attivo e continuo.
--	---

Azione 1			
Docente	Conoscenze/ stimoli	Attività programmate	Durata
Tutor			
	<p>Quali sono le scelte da compiere in questo momento della mia vita?</p> <p>Come raccolgo e processo le informazioni utili alle mie scelte?</p>	<p>Partecipazione all'incontro "#EnergiePerLaScuola" promosso dal Gruppo Enel presso l'I.S.S. "E. Fermi - Guttuso" (2 ore)</p> <p>Orientamento gruppo ALTEA E.S.CO ENERGY SERVICE COMPANY (2 ore)</p> <p>Incontro con i rappresentanti dell'ITS Academy. (4 ore)</p> <p>Incontro con i rappresentanti dell'Università e dei vari enti di formazione presso la nostra scuola o nel salone dell'orientamento (5 ore)</p>	14 ore

		A cura del tutor: riflessione guidata dall'insegnante per gruppi di tre (1 ora)	
--	--	--	--

Azione 2			
Docente della classe	Conoscenze/ stimoli	Attività programmate	Durata
Tutor			
	<p>Quali conseguenze hanno le mie scelte?</p> <p>Quali scelte importanti ho effettuato finora?</p>	<p>A cura del docente di classe: visione di un film a tema.</p> <p>(2 ore)</p> <p>A cura del tutor lavoro a coppie: Quali strategie metto in atto per scegliere? Ogni coppia dovrà riflettere su quali strategie privilegia quando deve fare una scelta, quali altre</p>	4 ore

		<p>strategie potrebbe usare, quali sono i pro e i contro di ogni strategia e in quali tipi di situazioni ritengono sarebbero più funzionali. (1 ora)</p>	
		<p>Condivisione (orale, scritta, grafica o digitale) dei risultati (1 ora)</p>	

Azione 3			
Docente Esperto esterno Tutor	Conoscenze/ stimoli	Attività programmate	Durata
<p>Docenti della classe</p> <p>Tutor</p> <p>Presidente della Scuola Superiore dell'Università di Catania</p>	<p>Alla scoperta delle eccellenze del territorio</p>	<p>Compito di realtà: prevedere e progettare il percorso per arrivare al luogo di interesse, individuando e coordinando tempi e mezzi di trasporto per l'intero gruppo-classe (1 ora)</p> <p>Raggiungimento e visita dell'Università di Catania 08/04/25</p>	<p>7 ore</p>

		<p>(5 ore)</p> <p>Riflessione guidata dal docente tutor sull'esperienza vissuta</p> <p>(1 ora)</p>	
--	--	--	--

Azione 4			
Docente Esperto esterno Tutor	Conoscenze/ stimoli	Attività programmate	Durata
I docenti di classe, i rappresentanti delle forze dell'ordine, i professionisti, gli esperti incontrati a scuola durante il PCTO e le attività dei vari progetti proposti a scuola, i tutor	<p>Le varie scelte personali di vita e conseguenze sulla collettività.</p> <p>"Esperienze lavorative": percorso di PCTO</p>	<p>A cura dei docenti di Letteratura, Storia, presentazione dei personaggi più rilevanti evidenziando gli effetti ancora attuali delle loro scelte</p> <p>Incontro con l'esperto PCTO e approfondimento della tematica scelta</p> <p>Conoscenza delle aziende e delle attività presenti sul</p>	13 ore

		<p>territorio</p> <p>Esperienze laboratoriali di PCTO (11 ore)</p> <p>A cura del Tutor: lavoro in gruppi di tre.</p> <p>A partire dall'incontro con i rappresentanti dei diversi attori sociali, scegliere una persona incontrata a scuola o un personaggio pubblico/storico del passato o del presente ed indica le conseguenze delle sue scelte più importanti non solo sulla sua vita, ma anche sulla comunità (locale, nazionale o internazionale) (1 ora)</p> <p>A cura degli alunni: l'attività si chiude con la realizzazione di una presentazione (orale, scritta, grafica o digitale) da effettuare in gruppo per illustrare la riflessione sul lavoro svolto (1 ora)</p>	
--	--	---	--

Azione 5			
Tutor	Conoscenze/ stimoli	Attività programmate	Durata
	Esercizio di discernimento scelta personale.	e A cura del docente tutor: Rivedere e valutare gli elaborati dell'intero anno scolastico e individuare i tre che meglio rappresentano le competenze acquisite ed il talento realizzato. (4 ore)	4 ore

Le azioni, in virtù delle esigenze della classe, potranno essere rimodulate ed adattate alle peculiarità degli studenti.

Metodologie e mezzi

Per il suo carattere di trasversalità, la didattica orientativa non si esaurisce in una metodologia tradizionale. Essa privilegia una metodologia attiva, trasversale alle diverse discipline e che utilizzi i loro diversi linguaggi, che sappia adottare nelle varie fasi di lavoro una pluralità di strumenti espressivi ed operativi e che si serva di strategie interattive, atte a motivare

il lavoro di riflessione ed elaborazione compiuto dagli studenti.

Si utilizzerà, pertanto, la didattica per moduli, in grado di produrre apprendimenti contestualizzati e significativi e che, a partire da una costante partecipazione degli studenti, preveda una continua elaborazione ideativa.

Fondamentale il ricorso alle diverse fonti per un confronto costante e la promozione di un apprendimento attivo, attraverso approcci quali la didattica per problemi, la didattica esperienziale e l'utilizzo del brainstorming come strumento d'interazione utile all'espressione individuale e al confronto di gruppo.

E' necessario favorire momenti in cui l'apprendimento individuale delle tematiche affrontate si intersechi con momenti di peer education, tutoring, discussione collettiva e confronto di gruppo. Sia per piccoli gruppi, sia a livello dell'intera classe, sia per classi "aperte" e parallele.

Sarà utile fare interagire gli studenti con esperti e utilizzare anche visite guidate o momenti del viaggio d'istruzione per unire l'aspetto teorico con esperienza diretta.

Rubrica di autovalutazione delle disposizioni della mente

	Livello esemplare	Livello esperto	Livello apprendista	Livello novizio
1. Persistenza	Mi attengo costantemente a un compito e sono persistente. Sono concentrato. Mi sforzo di raggiungere il mio obiettivo.	Mi attengo al compito la maggior parte del tempo e sono un po' persistente. Mi concentro abbastanza spesso e cerco modi per raggiungere il mio obiettivo.	Mi attengo al compito un po' del tempo; a volte devo essere ricordato di continuare il compito. Potrei migliorare la mia attenzione. A volte mi arrendo.	Non posso continuare ad avere un compito. Ho bisogno di essere più persistente e concentrarsi di più. Mi arrabbio quando la risposta a un problema non è immediatamente nota.
2. Gestire l'impulsività	Penso prima di agire. Mi faccio una visione del prodotto, del piano d'azione o dell'obiettivo. Considero sempre conseguenze e alternative. Rimango calmo, riflessivo e determinato.	La maggior parte del tempo penso prima di agire. A volte considero le conseguenze e le alternative. Il più delle volte rimango calmo, riflessivo e determinato.	Spesso interrompo e fuori in classe. A volte penso prima di agire. Ho bisogno di migliorare il controllo dei miei impulsi in modo più maturo.	Ho sfogato la prima risposta che mi viene in mente. Non considero alternative. Giudico prima di comprendere appieno il problema. Non controllo i miei impulsi.
3. Ascoltare gli altri con comprensione ed empatia	Passo molto tempo ad ascoltare. Posso parafrasare con precisione l'idea di un'altra persona. Sono in grado di rilevare gli stati emotivi nel linguaggio orale e del corpo. Capisco diverse prospettive.	A volte ascolto gli altri. A volte posso parafrasare l'idea di un'altra persona. A volte riesco a leggere il linguaggio del corpo. Cerco di capire molte prospettive diverse, ma potrei migliorare.	Raramente ascolto gli altri. Se sono interessato, posso parzialmente parafrasare l'idea di un'altra persona. Non m'importa del linguaggio del corpo. Devo migliorare la	Ho ridicolizzato, deriso, e sminuito le idee degli altri. Non posso costruire sulle idee di un'altra persona. Ripasso che cosa

			comprensione dei punti di vista degli altri.	dire invece di ascoltare veramente . Non cerco di vedere un punto di vista diverso.
4. Pensare in modo flessibile	Posso cambiare idea, soprattutto quando ricevo ulteriori informazioni. Creo e cerco nuovi approcci ai problemi. Posso generare alternative e prendere in considerazione le opzioni perché posso guardare le idee in un altro modo.	A volte cambio idea e cerco nuovi approcci ai problemi. A volte posso elaborare alternative e prendere in considerazione diverse opzioni, ma devo continuare a ricordare di guardare le idee in un altro modo.	Raramente considero altri punti di vista. Devo lavorare per pensare in modo flessibile. Prendo in considerazione la possibilità di cambiare idea quando ricevo ulteriori dati e informazioni.	Ho difficoltà a considerare diversi punti di vista. È la mia strada o la mia autostrada! Anche se ricevo dati aggiuntivi , non cambierò idea.

	<p>Mi sforzo per l'eccellenza in tutto quello che faccio senza essere un perfezionista. Sono concentrato sullo svolgimento di un compito. Mi piace produrre un lavoro eccezionale ed essere orgoglioso del mio lavoro. Rielaborare i compiti per migliorare i risultati finali. Faccio sempre del mio meglio e ho fissato standard elevati.</p>	<p>A volte mi sforzo per l'eccellenza in tutto quello che faccio. Spesso mi concentro sull'esecuzione di un compito. A volte mi piace produrre un lavoro eccezionale ed essere orgoglioso del mio lavoro. A volte correggo i compiti per migliorare i risultati finali. Dovrei fare del mio meglio e pormi più spesso standard elevati.</p>	<p>Raramente mi sforzo per l'eccellenza in tutto ciò che faccio. Raramente mi concentro sullo svolgimento di un compito. Mi piace produrre un lavoro mediocre e raramente sono orgoglioso del mio lavoro. Non correggo i compiti per migliorare i risultati finali. Raramente faccio del mio meglio e non stabilisco standard molto elevati.</p>	<p>Mi accontento di un lavoro sciatto e incompleto. Sono ansioso di sbarazzarmi dei compiti. Non mi interessano l'accuratezza e la precisione. Faccio il minimo sforzo. Non stabilisco standard elevati e cerco solo di finire. Non ci metto affatto molto sforzo.</p>
<p>7. Fare domande e porre problemi</p>	<p>Mi piace trovare problemi da risolvere. Mi pongo domande per colmare le lacune tra ciò che so e non so. Faccio connessioni e posso vedere le relazioni. Mi piace porre domande di alto livello e problemi ipotetici da risolvere. Ho attitudine a fare domande. Posso capire quali dati mancano e creare strategie per produrre risposte ai problemi.</p>	<p>Mi piace spesso trovare problemi da risolvere. A volte mi pongo domande per colmare le lacune tra ciò che so e non so. A volte faccio connections e a volte vedo relazioni. Mi piace porre domande e problemi ipotetici di alto livello da risolvere a volte. Dovrei sforzarmi di avere un atteggiamento più interrogativo.</p>	<p>Raramente mi piace trovare problemi da risolvere. Non mi pongo domande per colmare le lacune tra quello che so e non so. Non riesco a fare connessioni e non riesco a vedere Relazioni. Non mi piace porre domande di alto livello e ipotetici problemi da risolvere. Raramente ho un atteggiamento interrogativo.</p>	<p>Non ho una strategia per trovare risposte e non mi rendo conto che le domande variano in complessità, struttura e scopo. Pongo solo semplici domande. Ho difficoltà a capire quali dati mancano e non faccio domande quando devo risolvere un problema.</p>

<p>8. Applicare la conoscenza passata alle nuove situazioni</p>	<p>Imparo dalle esperienze precedenti. Richiamo il mio bagaglio di conoscenze per risolvere nuove sfide. Posso astrarre il significato da un'esperienza e applicarlo a una nuova situazione. Mi piace usare ciò che imparo e trasferire quella conoscenza al di là della situazione in cui è stata sperimentata. Io uso quello che imparo!</p>	<p>A volte imparo dalle esperienze precedenti. A volte richiamo il mio bagaglio di conoscenze per risolvere nuove sfide. A volte posso astrarre il significato da un'esperienza e modificarla in una nuova situazione. Ho bisogno di miglioramenti su come utilizzare ciò che imparo e trasferire quella conoscenza al di là della situazione in cui è stata sperimentata.</p>	<p>Raramente imparo dalle esperienze precedenti. Raramente richiamo il mio bagaglio di conoscenze per risolvere nuove sfide. Non molto spesso riesco ad astrarre il significato da un'esperienza e applicarlo a una nuova situazione. Non mi piace molto usare quello che imparo e trasferire quella conoscenza al di là della situazione in cui è stata sperimentata.</p>	<p>Non imparo dalle mie esperienze precedenti. Non ricordo come ho risolto precedenti problemi. Non applico significato ed esperienza del passato a nuove situazioni. Non trasferisco la conoscenza da una situazione a una situazione simile.</p>
<p>9. Pensare e comunicare con chiarezza e precisione</p>	<p>Comunico in modo accurato ed eloquente sia in forma scritta che orale. Uso un linguaggio preciso, posso definire i termini e sostengo le mie dichiarazioni con spiegazioni, ragionamenti, confronti e prove.</p>	<p>A volte comunico con precisione sia in forma scritta che orale. Uso spesso un linguaggio preciso, a volte definisco termini, e a volte sostengo le mie dichiarazioni con spiegazioni, ragionamenti, confronti e prove.</p>	<p>Raramente comunico con precisione in forma scritta o orale. Non uso un linguaggio preciso, non riesco a definire i termini, e non supporto le mie dichiarazioni. Ho bisogno di sforzarmi di essere più preciso e preciso nelle mie capacità di comunicazione.</p>	<p>Mi piace usare un linguaggio vago e impreciso perché penso che sia forte. Uso parole non descrittive su spazzatura e roba del genere. Esagero e non sono chiaro nella mia comunicazione. La gente spesso mi chiede chiarimenti.</p>

<p>10. Raccogliere dati attraverso tutti i sensi gusto tatto odore udito vista</p>	<p>Mi piace imparare dalle esperienze pratiche e osservare l'ambiente che mi circonda. Mi formo immagini mentali e mi impegno in compiti di ragionamento visivo- spaziale. Raccolgo informazioni attraverso i miei sensi e risolvo i problemi attraverso scenari e giochi di ruolo. Presto attenzione al mondo che mi circonda. Mi piace raccogliere dati attraverso tutti i miei sensi.</p>	<p>A volte mi piace imparare dalle esperienze pratiche e osservare l'ambiente che mi circonda. A volte mi formo immagini mentali e mi impegno in attività di ragionamento visivo-spaziale. A volte raccolgo informazioni attraverso i miei sensi e risolvo i problemi attraverso scenari e giochi di ruolo. Devo prestare maggiore attenzione al mondo che mi circonda e tentare di raccogliere dati attraverso i miei sensi.</p>	<p>Raramente mi piace imparare dalle esperienze pratiche e osservare l'ambiente che mi circonda. Non mi formo immagini mentali e non mi impegno in attività di ragionamento visivospaziale. Raramente raccolgo informazioni attraverso i miei sensi e raramente risolvo i problemi attraverso scenari e giochi di ruolo. Raramente presto attenzione al mondo che mi circonda. Ho bisogno di raccogliere più spesso dati attraverso tutti i miei sensi.</p>	<p>Non mi accorgo di trame, motivi, suoni e colori intorno a me. Sono riluttante a toccare e sporcarmi le mani. Non partecipo a giochi di ruolo; voglio solo descriverli. Opero all' interno di una ristretta gamma di strategie sensoriali di problem solving.</p>
<p>11. Creare, immaginare e innovare</p>	<p>Mi sfido a pensare a prodotti, soluzioni e tecniche originali, ingegnosi e creativi. Mi piace guardare alle possibilità alternative da molte angolazioni. Sono aperto a critiche costruttive. Comincio con una visione e lavoro a ritroso.</p>	<p>A volte penso a prodotti, soluzioni e tecniche originali, ingegnosi e creativi. A volte mi piace guardare alle possibilità alternative da molte angolazioni. Sono spesso aperto a critiche costruttive. Dovrei iniziare ad essere più visionario.</p>	<p>Raramente penso a prodotti, soluzioni e tecniche originali, ingegnosi e creativi. Raramente mi piace guardare alle possibilità alternative da molte angolazioni. Non sono veramente aperto a critiche costruttive. Non sono visionario.</p>	<p>Non sono creativo. Penso che le persone creative siano nate in questo modo. Ho difficoltà a vedere più di una soluzione a un problema. Non considero le possibilità alternative.</p>

<p>12. Rispondere con meraviglia e stupore</p>	<p>Mi piace capire le cose da solo. Sfido me stesso una persona che apprende per tutta la vita. Sono curioso di conoscere il mondo che mi circonda. Mi diverto a cercare problemi da risolvere e l'imparare mi appassiona. Trovo il mondo fantastico, misterioso e intrigante.</p>	<p>A volte mi piace capire le cose da solo. A volte mi sfido a divertirmi imparando. Sono spesso curioso sul mondo che mi circonda. A volte mi diverto a cercare problemi da risolvere e a volte mi piace imparare. Non trovo davvero il mondo fantastico, misterioso e intrigante.</p>	<p>Raramente mi piace capire le cose da solo. Raramente mi sfido a divertirmi a imparare. Non sono molto curioso sul mondo che mi circonda. Raramente mi diverto a cercare problemi da risolvere e l'imparare non mi appassiona. Raramente trovo il mondo fantastico, misterioso e intrigante.</p>	<p>Percepisco il pensiero come un duro lavoro. Sono spento nell'imparare. Evito lezioni difficili e penso spesso: «Quando mai userò questa roba?» Mi annoio. Evito qualsiasi sfida. Sono passivo in classe e sono indifferente a ogni cosa.</p>
<p>13. Assumersi rischi responsabili</p>	<p>Mi assumo rischi ragionevoli e responsabili. Non sono impulsivo. Ho voglia di andare oltre i limiti stabiliti. Mi sento sfidato dal processo di ricerca della risposta. Considero le battute d'arresto interessanti, impegnative e come un'opportunità di crescita. Mi piace avventurarmi e provare nuove esperienze.</p>	<p>A volte mi prendo dei rischi ragionevoli e responsabili. Non sono molto impulsivo. A volte ho voglia di andare oltre i limiti stabiliti. Mi sento un po' sfidato dal processo di ricerca della risposta. A volte considero le battute d'arresto interessanti, impegnative e come un'opportunità di crescita.</p>	<p>Raramente prendo rischi ragionevoli e responsabili. Sono un po' impulsivo. Raramente ho voglia di andare oltre i limiti stabiliti. Non mi sento molto sfidato dal processo di ricerca della risposta. Non considero le battute d'arresto come interessanti, o come un'opportunità di crescita.</p>	<p>Ho paura di non avere successo. Mi trattengo e perdo opportunità. Sono più interessato a sapere se una risposta è corretta o meno, non tanto al processo di ricerca della risposta. Evito situazioni ambigue e ho bisogno di certezza. Non mi piace avventurarmi.</p>

<p>14. Trovare humor</p>	<p>Apprezzo e capisco lo humor. Sono in grado di ridere di me stesso. Ho la capacità di percepire le situazioni da un punto di vista originale e interessante. Gioco con le parole e mi piace l'assurdità, l'ironia e la satira. La gente dice che ho il senso dell'umorismo. Mi sfido a trovare lo stravagante e l'inaspettato.</p>	<p>A volte apprezzo e capisco lo humor. Spesso sono in grado di ridere di me stesso. A volte ho la capacità di percepire le situazioni da un punto di vista originale e interessante. Gioco un po' con le parole e a volte mi piacciono l'assurdità, ironia e satira. A volte la gente dice che ho il senso dell'umorismo. Ho bisogno di lavorare per trovare e apprezzare lo stravagante e l'inaspettato.</p>	<p>Raramente apprezzo e capisco lo humor. Non sono davvero capace di ridere di me stesso. Raramente ho la capacità di percepire situazioni da un punto di vista originale e interessante. Non gioco con le parole e non mi piacciono proprio l'assurdità, l'ironia e la satira. La gente non dice spesso che ho il senso dell'umorismo. Faccio difficoltà a trovare lo stravagante e l'inaspettato.</p>	<p>Trovo lo humor in tutti i luoghi sbagliati e inappropriati come le differenze umane, la violenza, il comportamento pericoloso e dannoso, l'inettitudine e la volgarità. Non sono in grado di ridere di me stesso, ma mi piace ridere degli altri. Non sono in grado di distinguere tra situazioni che richiedono compassione e quelle che sono veramente divertenti.</p>
<p>15. Pensare in modo interdipendente</p>	<p>Sono sensibile ai bisogni degli altri. Mi rendo conto che molte persone che lavorano insieme in squadra sono più potenti intellettualmente e/o fisicamente. Ho una maggiore capacità di pensare in concerto con gli altri. Sono un giocatore di squadra. Sono in grado di lavorare e imparare dagli altri.</p>	<p>A volte sono sensibile ai bisogni degli altri. Spesso mi rendo conto che molte persone che lavorano insieme in squadra sono più potenti intellettualmente e/o fisicamente. A volte ho una maggiore capacità di pensare in concerto con gli altri. A volte mi considero un giocatore di squadra.</p>	<p>Raramente sono sensibile ai bisogni degli altri. Spesso non mi rendo conto che molte persone che lavorano insieme in squadra sono più potenti intellettualmente e/o fisicamente. Non ho un'elevata capacità di pensare in concerto con gli altri. Non sono proprio un giocatore di squadra.</p>	<p>Non sono capace di contribuire a un lavoro di gruppo. Non sono un giocatore di squadra. Non sono aperto e disposto ad accettare feedback. Preferisco l'isolamento e la solitudine. O sono una bestia da soma o lascio che gli altri facciano tutto il lavoro.</p>

<p>16. Rimanere aperti all'apprendimento continuo</p>	<p>Mi sfido a essere sempre aperto all'apprendimento e a essere una persona che impara per tutta la vita. Cerco costantemente modi nuovi e migliori e mi piace esplorare alternative. Ammetto quando non so qualcosa e mi sforzo di imparare. Considero i problemi come opportunità di apprendimento. Ho tanto da imparare!</p>	<p>A volte mi sfido ad essere aperto all'apprendimento. Cerco spesso modi nuovi e migliori e a volte mi piace esplorare alternative. A volte ammetto quando non so qualcosa. Ho bisogno di riconoscere i problemi come opportunità di imparare.</p>	<p>Raramente mi sfido a essere sempre aperto all'apprendimento. Raramente cerco modi nuovi e migliori e non mi piace esplorare alternative. Non mi piace ammettere quando non so qualcosa. Raramente considero i problemi come preziose opportunità di imparare.</p>	<p>Preferirei dare semplicemente una risposta piuttosto che esplorare alternative e informarmi. Sono certo di conoscere ogni risposta e preferisco una risposta corretta. Non sono curioso e di mentalità aperta. Affronto l'apprendimento con paura e non sono una persona che impara per tutta la vita.</p>
--	---	---	--	---

- **ALLEGATO 5** *Moduli di orientamento formativo*

DOCUMENTAZIONE ESTERNA

Le schede dei moduli di orientamento svolti per singolo alunno sono inserite in allegato cartaceo

ALLEGATO 6

CREDITO SCOLASTICO

Riferimenti normativi:

DECRETO LEGISLATIVO 13 aprile 2017, n. 62

Al fine di assicurare omogeneità di comportamento nelle decisioni dei Consigli di classe, il Collegio dei Docenti ha deliberato:

Di attribuire il credito, come previsto dalle note alla tabella A, allegata al D. L. n.62/2017 della nota in calce, tenendo conto, oltre che della media dei voti, anche dei seguenti elementi:

- Frekuensi delle lezioni
- Partecipazione al dialogo educativo
- Partecipazione con interesse ed impegno ad attività didattiche integrative del P.T.O.F. e/o ai progetti PON
- Documentazione di qualificate esperienze formative acquisite fuori dalla scuola (credito formativo) (Certificazioni conseguite a seguito di un esame, attività sportive riconosciute da Coni, risultati di rilievo a concorsi, gare, manifestazioni e/o mostre)
- Eccellente e documentata partecipazione alle attività di PCTO (ex alternanza scuola lavoro)
- Aver conseguito la valutazione di Ottimo in Religione Cattolica o nell'eventuale attività alternativa

Media dei voti	Fasce di credito III ANNO	Fasce di credito IV ANNO	Fasce di credito V ANNO	Fasce	Criteri per l'attribuzione del massimo della banda
M < 6	-	-	7-8	M < 6	In presenza di almeno tre dei requisiti sopra
M = 6	7-8	8-9	9-10	M = 6	In presenza di almeno tre dei requisiti sopra
6 < M ≤ 7	8-9	9-10	10-11	6 < M ≤ 6.50 6.50 < M ≤ 7	In presenza di almeno tre dei requisiti sopra indicati In presenza di almeno uno dei requisiti indicati
7 < M ≤ 8	9-10	10-11	11-12	7 < M ≤ 7.50 7.50 < M ≤ 8	In presenza di almeno tre dei requisiti sopra In presenza di almeno uno dei requisiti indicati
8 < M ≤ 9	10-11	11-12	13-14	8 < M ≤ 8.50	In presenza di almeno due dei requisiti indicati

				$8.50 < M \leq 9$	In presenza di almeno uno dei requisiti indicati
$9 < M \leq 10$	11-12	12-13	14-15	$9 < M \leq 10$	In presenza di uno dei requisiti indicati

- Di assegnare, in sede d'integrazione del giudizio finale, in caso di esito positivo, il punteggio minimo della banda di oscillazione agli alunni con giudizio sospeso, ammessi alla classe successiva a maggioranza o all'Esame di Stato con una insufficienza. Nel caso di sospensione in una sola materia, in presenza di una votazione superiore o uguale a sette, il consiglio di classe si attiene a quanto stabilito per i casi di promozione nel mese di giugno.
- Il punteggio più alto nell'ambito della fascia di attribuzione del credito scolastico spettante sulla base della media dei voti riportata nello scrutinio finale può essere attribuito solo se il voto di comportamento assegnato è pari o superiore a nove decimi

ALLEGATO 7 *Programmi*

Istituto "Fermi-Guttuso" Giarre
Programma svolto classe VB Inf.

Materia: Informatica

a.s.2024/2025

Docente Teorico:

Prof.ssa Di Mauro Leonarda

Docente ITP:

Prof. Messina Agatino Rosario

LIBRO DI TESTO: Formichini-Meini Corso di informatica Con e-book.vol.3:Base di dati relazionali e linguaggio SQL-Linguaggi XML e Json. Pagine web dinamiche con linguaggio PHP. Zanichelli

MODULO 1: Progettazione della base di dati

UNITA' DIDATTICA 1: "Organizzazione degli archivi e base di dati"

- Gli archivi
- Operazioni sugli archivi
- File e periferiche
- Nastri e dischi
- I moduli del sistema operativo
- L'organizzazione degli archivi
- Organizzazione sequenziale
- Organizzazione ad accesso diretto
- Organizzazione ad indici
- Operazioni sui file
- I limiti dell'organizzazione convenzionale degli archivi
- Modelli per il dataBase
- La gestione del dataBase
- I linguaggi per dataBase
- Gli utenti

UNITA' DIDATTICA 2: " Lo sviluppo del progetto informatico"

- La produzione del software
- Il controllo di qualità
- La metodologia
- Figure professionali
- Conoscenza degli obiettivi
- L'intervista
- L'analisi
- Progettazione, transizione
- Realizzazione
- La documentazione
- Le prove
- La formazione
- L'esercizio

UNITA' DIDATTICA 3: " Modellazione dei dati"

- Introduzione
- Modellazione dei dati
- L'entità e associazioni
- Le associazioni ricorsive
- Gli attributi
- Le associazioni tra entità
- Regole di lettura
- Le regole di derivazione del modello logico
- Esempi di modellazione dei dati

UNITA' DIDATTICA 4: "Modello relazionale"

- I concetti fondamentali del modello relazionale
- Le operazioni relazionali
- Join esterno
- Interrogazioni con più operatori
- Esempi con modello E/R, tabelle e operazioni relazionali
- La normalizzazione delle relazioni
- L'integrità referenziale
- Osservazioni sul modello relazionale

MODULO 2: AMBIENTI SOFTWARE PER I DATABASE

UNITA' DIDATTICA 1: " Il linguaggio SQL"

- Caratteristiche generali
- Identificatori e tipi di dati
- La definizione delle tabelle
- I comandi per la manipolazione dei dati
- Il comando Select
- Le operazioni relazionali nel linguaggio SQL
- Il self join e left join
- Le funzioni di aggregazione
- Ordinamenti e raggruppamenti
- Condizioni sui raggruppamenti
- Le condizioni di ricerca
- Interrogazioni nidificate
- Caratteristiche del linguaggio SQL come DCL
- Esempi con uso del linguaggio SQL

DATABASE NEL WEB

- La definizione e l'apertura di un DB in un WebServer
 - La creazione delle tabelle e definizione delle associazioni
 - Il caricamento dei dati
 - Le query
 - Le pagine PHP
 - Esempi di pagine PHP
 - La connessione al Database (PDO)
 - Le pagine dinamiche
- ESERCITAZIONI E LABORATORIO:
 - Realizzazione di piccoli sistemi informativi;
 - Utilizzo del linguaggio SQL per le interrogazioni di tipo non procedurale;
 - Utilizzo del linguaggio Php per la realizzazione di pagine web.
 - Gestione basi di dati e interrogazioni via web con Mysql.

Educazione Civica: art 3 e art 54 della costituzione

Gli alunni

Docenti

Prof.ssa Leonarda Di Mauro

Prof. Agatino Rosario Messina

DISCIPLINA: GPOI

PERIODO 2QUADR. H 3

CLASSE 5BI

Titolo: Identità digitale e accesso ai servizi

Finalità: Creare e gestire l'identità digitale ,essere in grado di proteggere la propria reputazione ,gestire e tutelare i dati che si producono, utilizzare e condividere informazioni personali identificabili proteggendo se stessi e gli altri.

Docenti: Aleo francesca, Cuppone Davide

CONTENUTI	COMPETENZE
SPID (Sistema Pubblico di identità Digitale) CIE (Carta di Identità Elettronica) CNS (Carta Nazionale dei Servizi)	<ul style="list-style-type: none">• Effettuare la richiesta dello SPID, validarlo sullo smartphone, effettuare l'accesso al portale della pubblica amm. essere in grado attivare una carta di credito, ricaricarla ed effettuare un pagamento.• richiesta della CNS , come utilizzarla, casi in cui è richiesta in alternativa a metodi di identità digitale più semplici (SPID , CIE)• essere in grado di richiedere una CIE e convalidarla su APP, ricavare codice pin e puk

Istituto Istruzione Superiore “E. FERMI – R. GUTTUSO”
GIARRE (CT)
Anno Scolastico 2024-2025

PROGRAMMA

DISCIPLINA : Gestione del Progetto e Organizzazione D'Impresa
CLASSE VB Informatica

UDA 1 Le Aziende E I Mercati

- 1 L'azienda e le sue attività
- 2 I Costi Aziendali
- 3 Il modello microeconomico
- 4 La Formazione del Prezzo
- 5 La quantità da Produrre: il Break Even Point

UDA 2 Elementi di Organizzazione Aziendale

- 1 L'organizzazione in azienda
- 2 I processi aziendali
- 3 Il ruolo delle tecnologie informatiche nell'organizzazione dei processi
- 4 Enterprise Resource Planning-ERP

UDA 3 Principi e Tecniche di project management

- 1 Il progetto e le sue fasi
- 2 Il principio chiave nella gestione di un progetto e gli obiettivi di progetto
- 3 L'organizzazione dei progetti
- 4 Risorse umane e comunicazione nel progetto
- 5 La stima dei costi

UDA 4 Il Project Management nei progetti informatici e TLC

- 1 I progetti informatici
- 2 Il processo di produzione del software
- 3 Preprogetto : fattibilità e analisi dei requisiti;
- 4 Preprogetto: raccolta e verifica dei requisiti;
- 5 Preprogetto : pianificazione temporale del progetto
- 6 La documentazione del progetto e il controllo di qualità

Giarre, 15/05/2025

i docenti

Francesca Aleo
Davide Cuppone

I.I.S. "Fermi-Guttuso" Giarre
PROGRAMMA DI SCIENZE MOTORIE
Prof.ssa Clienti Agata
CLASSE V B INFORMATICA
A.S. 2024/25

I° MODULO

- Il sistema cardio-circolatorio. IL sangue,il cuore,i vasi sanguigni.
- I parametri cardiaci: frequenza cardiaca,gittata sistolica e gittata cardiaca.
- Gli adattamenti cardio-circolatori al lavoro muscolare.

II° MODULO

- Il sistema muscolare e la contrazione.
- Movimenti volontari,automatici e riflessi.
- I meccanismi energetici del lavoro muscolare: anaerobico alattacido,anaerobico lattacido, aerobico.

III° Modulo

- Il sistema nervoso. La sinapsi e la conduzione dell'impulso nervoso.
- Le aree motorie e sensitive della corteccia cerebrale. La via piramidale.
- La teoria delle intelligenze multiple di O.Gardner.

GIARRE 07/05/2025

Prof.ssa
Agata Clienti

I.I.S. " Fermi-Guttuso" Giarre
PROGRAMMA DI EDUCAZIONE CIVICA

Prof.ssa Clienti Agata

Classe V B informatica

A.S. 2024/25

ETICA, SPORT E DOPING.

- La nozione di sport.
- Il concetto di etica sportiva : il fair play.
- La professionalizzazione dello sport.
- Definizione di doping.
- la ricerca farmacologica e il doping.
- Il doping e l'immagine dello sport.

GIARRE 07/05/2025

Prof.ssa Agata Clienti

Istituto "Fermi - Guttuso"

Giarre

Programma svolto classe VB Informatica

Materia: Matematica

Docente: prof.ssa Patrizia Russo

a.s. 2024 - 2025

Libro di testo: Bergamini, Barozzi, Trifone - Matematica.verde
Zanichelli Editore voll. 4A e 4B

Modulo n°1: FUNZIONI REALI DI UNA VARIABILE REALE.

Unità didattica n°1: Funzioni

- Definizioni.
- Ricerca del dominio di una funzione.
- Studio del segno.
- Intersezioni con gli assi.
- Simmetria Pari e Simmetria Dispari.

Unità didattica n°2: Calcolo dei limiti e Funzioni Continue

- Definizione di funzione continua.
- Operazioni con i limiti.
- Forme indeterminate.
- Limiti notevoli.
- Teorema di Weirstrass (solo enunciato).
- Teorema dei valori intermedi (solo enunciato).
- Punti di discontinuità e punti singolari.

Unità didattica n°3: ASINTOTI

- Asintoto orizzontale.
- Asintoto verticale.
- Asintoto obliquo.
- Grafico approssimato di una funzione.

Modulo n°2: DERIVATE DELLE FUNZIONI DI UNA VARIABILE.

Unità didattica n°1: PROBLEMI CHE CONDUCONO AL CONCETTO DI DERIVATA

- Il problema delle tangenti: significato geometrico della derivata.

Unità didattica n°2: DERIVATA DI UNA FUNZIONE

- Definizione di derivata.
- Teorema sulla relazione tra derivabilità e continuità (solo enunciato).
- Derivate delle funzioni elementari.
- Regole di derivazione.
- Derivazione delle funzioni inverse.
- Derivazione delle funzioni composte.
- Derivate di ordine superiore.
- Differenziale.

Unità didattica n° 3: APPLICAZIONI DELLE DERIVATE

- Equazione della tangente alla curva in un punto di ascissa x_0 .

Modulo n°3: TEOREMI FONDAMENTALI DEL CALCOLO DIFFERENZIALE.

Unità didattica n°1: CALCOLO DIFFERENZIALE

- Teorema di Rolle.
- Teorema di Lagrange.
- Teorema di Cauchy (solo enunciato).
- Teorema di De L'Hospital (solo enunciato).

Modulo n°4: STUDIO DEL GRAFICO DI UNA FUNZIONE.

Unità didattica n°1: MASSIMI E MINIMI DI UNA FUNZIONE

- Massimi e minimi assoluti e relativi.
- Condizioni necessarie e sufficienti per l'esistenza di massimi e minimi relativi.
- Regole per la ricerca dei punti di massimo e di minimo relativi.

Unità didattica n°2: PUNTI DI FLESSO

- Punti di flesso.
- Condizioni necessarie e sufficienti per l'esistenza dei punti di flesso.
- Regola per la ricerca dei punti di flesso.

Unità didattica n°3: STUDIO DEL GRAFICO DI UNA FUNZIONE

- Studio completo di una funzione.

Modulo n°5: INTEGRALI

Unità didattica n°1: INTEGRALE INDEFINITO.

- Primitiva di una funzione
- Definizione di integrale indefinito.
- Proprietà degli integrali indefiniti.
- Integrali indefiniti immediati.

Unità didattica n°2: METODI DI INTEGRAZIONE.

- Metodo di integrazione per scomposizione.
- Metodo di integrazione per sostituzione.
- Metodo di integrazione per parti.

Unità didattica n°3: INTEGRALI DEFINITI.

- Misura di un insieme di punti di un piano.
- Area di un rettangoloide.
- Definizione di integrale definito.
- Area di un dominio.
- Funzione integrale.
- Calcolo dei volumi dei solidi di rotazione

Modulo Educazione civica

- Sviluppo sostenibile: cambiamenti climatici e deforestazione

Giarre, 07 Maggio 2025

L'Insegnante
Patrizia Russo

Gli Alunni

IIS "E. Fermi - R. Guttuso"
Tecnologie e progettazione di sistemi informatici e di telecomunicazioni Classe 5B Informatica - A.S. 2024/25 – Programma

1. Architettura di rete e formati per lo scambio dei dati.

- 1.1. I sistemi distribuiti: classificazione, vantaggi e svantaggi.
- 1.2. Evoluzione dei sistemi distribuiti e dei modelli architetturali: classificazione di Flynn; architetture a livelli.
- 1.3. La comunicazione nel Web con protocollo HTTP: il protocollo HTTP ed il modello client server; metodi HTTP.
- 1.4. Le applicazioni Web e il modello client-server.
- 1.5. Le applicazioni di rete: architettura client-server ed architettura peer-to-peer; servizi offerti dallo strato di trasporto.
- 1.6. XML e JSON: utilizzo come formati di interscambio. Validazione di XML con Document Type Definition (DTD).

2. I socket e la comunicazione con i protocolli TCP e UDP.

- 2.1. I socket e i protocolli per la comunicazione di rete: le porte di comunicazione ed i socket.
- 2.2. La connessione tramite socket: stream socket e datagram socket.
- 2.3. Java Socket e realizzazione di applicazioni client-server con protocollo TCP: utilizzo delle classi Java Socket e ServerSocket. Realizzazione di chat multi-client in Java con StreamSocket.

3. Applicazioni Web: programmazione client-side in JavaScript, server-side in PHP e la tecnica AJAX.

- 3.1. Richiami su HTML e CSS.
- 3.2. Il Web Server Apache, il DBMS MySQL e l'applicazione Web phpMyAdmin.
- 3.3. Il linguaggio PHP.
- 3.4. La gestione degli eventi con JavaScript.
- 3.5. Comunicazione client-server con AJAX.
- 3.6. I framework e le librerie (jQuery).
- 3.7. La connessione a MySQL da PHP con PDO (PHP Data Objects).
- 3.8. Realizzazione di applicazioni Web con mappe interattive mediante utilizzo della libreria JavaScript Leaflet.

4. I Web Service.

- 4.1. I Web Service: l'architettura REST (*Representational state transfer*).
- 4.2. Implementazione di Web Service REST in PHP.
- 4.3. Integrazione dei servizi API nelle applicazioni Web.

Per gli argomenti trattati sono state svolte numerose esercitazioni di laboratorio.

Educazione civica

- 5.1. Tutela della privacy.
- 5.2. Il D. Lgs. 196/03 e il GDPR.

I docenti
Prof. Salvatore Pagano
Prof. Agatino Rosario Messina

PROGRAMMA DI SISTEMI E RETI
5B INFORMATICA
DOCENTE:NATASCIA D'AGUANNO

- Argomenti trattati:

1. Il livello applicativo: HTTP, FTP, DNS, Email e Telnet
2. Le VLAN
3. La crittografia
 - a. A chiave simmetrica e asimmetrica
 - b. Certificati e firma digitale
- c. La sicurezza delle reti: SSL, Firewall, ACL, Proxy e DMZ
4. Wireless e reti mobili
5. I data center ed il cloud
6. L'amministrazione delle reti

- Sono stati svolti interamente i moduli del corso CISCO CCNA: "Routing, Switching and Wireless Essentials" i cui argomenti sono:

1. Concetti di switching, VLAN e routing InterVLAN
2. Reti ridondanti
3. Disponibilità e affidabilità delle reti
4. Sicurezza L2 e WLAN
5. Concetti di routing

- E' stata fatta anche una lezione con metodologia CLIL trattando gli argomenti di reti e sicurezza.

- Modulo di Ed.Civica:

Titolo:La sicurezza dei dati in rete

Finalità:Cittadinanza digitale

Giarre, 07/05/2025

Docenti
Natascia D'Aguanno
Davide Cuppone

Programma di Italiano A.S. 2024-25 - classe V B Informatica – Ins. Coco Grazia

Testo: AA.VV. L'attualità della letteratura , vol 3, tomi 1 e 2 (Pearson)

Tomo I

Naturalismo e Verismo

G. Verga: vita ed opere

da Vita dei campi: Rosso Malpelo , Cavalleria rusticana (su classroom)

da "I Malavoglia": I vinti e la fiumana del progresso, Il mondo arcaico e l'irruzione della storia, incipit del cap. III (classroom) , la conclusione del romanzo

Da Mastro Don Gesualdo: La morte di Mastro don Gesualdo

Il Decadentismo

G. D'Annunzio: vita ed opere

Poesie: La pioggia nel pineto

I pastori (su classroom)

prosa: Trama de Il piacere, Incipit de Il Piacere (classroom)

da Notturmo: La prosa notturna

G. Pascoli: vita ed opere

Una poetica decadente da "Il fanciullino" (1-65)

Poesie: Temporale, Novembre , Il lampo , Il gelsomino notturno

Il Futurismo

Manifesto del Futurismo

Lettura di "Bombardamento" da Zang tumb tumb

Cenni sui Crepuscolari

I.Svevo: Vita ed opere

Lecture: Il Fumo

Profezia di un'apocalisse cosmica

L. Pirandello: Vita ed opere

La poetica dell'umorismo: "Un'arte che scompone il reale"

Trama del romanzo "Il fu Mattia Pascal"

Lettura: La costruzione della nuova identità'

Trama del romanzo "Uno, nessuno e centomila"

Trama di Enrico IV

Trama di "Sei personaggi in cerca d' autore"

Lettura del brano "La rappresentazione teatrale tradisce il personaggio"

Da Novelle per un anno: Ciàula scopre la luna

Tomo II

I poeti fra le due guerre

G. Ungaretti: vita ed opere

Veglia

S. Martino del Carso

Sono una creatura

Soldati

Non gridate piu'

E. Montale: vita ed opere

Spesso il male di vivere ho incontrato

Merigiare pallido e assorto

Ho sceso, dandoti il braccio...

S. Quasimodo: vita e opere

Alle fronde dei salici

Agosto 1943

Il Neorealismo in Letteratura e nel cinema

Primo Levi: vita ed opere

Se questo è un uomo : trama dell'opera

Shemà (classroom)

Gli alunni

L'insegnante

Programma di Storia A.S. 2024-25 - classe V B Informatica- ins. Coco Grazia

Testo: AA.VV: Concetti e connessioni, vol. 3 , ed. Pearson

Il primo '900

La prima guerra mondiale

Il primo dopoguerra

Il Fascismo

Il Nazismo

Lo Stalinismo

La seconda guerra mondiale

La Resistenza

La Shoah

La Repubblica e la Costituzione

Gli alunni

L'insegnante

PROGRAMMA DI LINGUA INGLESE

CLASSE 5 B INF

A.S. 2024/25

Docente: Alessandra Nucifora

Textbook: A. Rebecchi, E. Cavalli, R. Cabras, *ICT Plus*, Trinity Whitebridge.

1. Hardware, bits and codes

- Computer architecture
- History of Computers
- The CPU
- The Motherboard
- Memory
- Bits and codes
- Binary Code and ASCII Code

2. Networking and Telecommunications

- Sharing Resources
- LAN, MAN, WAN, PAN
- Network devices
- Telecommunications
- Wi-fi and Cellular Data Technology

3. The Internet

- How the Internet developed
- Internet Telephony
- The Internet and its Core
- E-Mails
- The World Wide Web
- Search Engines
- Social Networks

4. System Administration and Security

- Computers and Network Accounts
- Encryption and Cryptography
- Viruses and Antiviruses
- Firewalls

5. Databases

- Using Databases to Manage Large Amounts of Data
- Relational Models
- Database Management Systems (DBMSs)
- Data Warehouses and Data Mining

6. Jobs in ICT

- How ICT has led to Changing Work Patterns
- Teleworking
- Possible Careers in ICT: Software and Web Designer; Software and Web Developer; Network Administrator; SEO and SEM Specialist.

Educazione Civica:

- Articolo 1 e Articolo 4 della Costituzione Italiana: il diritto a un lavoro sicuro e dignitoso
- The ICT expert *curriculum vitae*. How to write your CV and cover letter in English.
- Safety Signs and Work Safety: 10 useful tips (from Textbook, pp. 202-207)

Giarre, 07 maggio 2025

Gli alunni

La docente

Nucifora Alessandra

Programma svolto classe VB Inf.

Materia: IRC

a.s.2024/2025

Docente :

Prof.ssa PREVITERA MARIA CONCETTA

MODULO 1:

- la politica e il bene comune
- la salvaguardia dell'ambiente • un'economia globale
- la pace universale • la paura del diverso
- l'uomo di oggi di fronte agli ultimi, le iniziative assistenziali e caritative della Chiesa
- confronto fra la morale religiosa e la scienza su varie tematiche legate all'antropologia;

MODULO 2:

- creazione ed evoluzione;
- i Concili e la professione di fede: "credo la Chiesa Una, santa, cattolica e apostolica".
- Chiesa sancta et meretrix. • importanza del Concilio Vaticano II oggi.
- Chiesa come comunità viva di fedeli che celebrano insieme la presenza di Dio
- quale Chiesa per il terzo millennio?
- la Chiesa che cambia, apertura al mondo • la Chiesa in dialogo con le altre confessioni cristiane

Giarre 07/05/2025

PROGRAMMA EDUCAZIONE CIVICA IRC

CLASSE 5B 2024/2025

Riconoscere nella diversità un valore e una risorsa, attuando forme di solidarietà e di cooperazione.
L'importanza della solidarietà e del valore della diversità attraverso la cooperazione.

- Art.3 della costituzione
- Gli enti e le organizzazioni solidali

ALLEGATO 8 *Griglie di valutazione*

GRIGLIA DI CORREZIONE DELLA PRIMA PROVA: TIPOLOGIA A			
INDICATORI	DESCRITTORI SPECIFICI DI TIPOLOGIA A		PUNTI

Rispetto dei vincoli posti nella consegna: lunghezza, forma parafrasata o sintetica della rielaborazione	a) Consegne e vincoli scarsamente rispettati b) Consegne e vincoli adeguatamente rispettati c) Consegne e vincoli pienamente rispettati	1-2 3-4 5-6	—
Capacità di comprendere il testo	a) Comprensione quasi del tutto errata o parziale b) Comprensione parziale con qualche imprecisione c) Comprensione globale corretta ma non approfondita d) Comprensione approfondita e completa	1-2 3-6 7-8 9-12	—
Analisi lessicale, sintattica, stilistica ed eventualmente retorica	a) Analisi errata o incompleta degli aspetti contenutistici e formali, molte imprecisioni b) Analisi sufficientemente corretta e adeguata con alcune imprecisioni c) Analisi completa, coerente e precisa	1-4 5-6 7-10	—
Interpretazione del testo	a) Interpretazione quasi del tutto errata b) Interpretazione e contestualizzazione complessivamente parziali e imprecise c) Interpretazione e contestualizzazione sostanzialmente corrette d) Interpretazione e contestualizzazione corrette e ricche di riferimenti culturali	1-3 4-5 6-7 8-12	—

INDICATORI	DESCRITTORI GENERALI DI PRIMA PROVA		PUNTI
Capacità di ideare e organizzare un testo	a) Scelta e organizzazione degli argomenti scarsamente pertinenti alla traccia b) Organizzazione degli argomenti inadeguata e/o disomogenea c) Organizzazione adeguata degli argomenti attorno ad un'idea di fondo d) Ideazione e organizzazione del testo efficaci, adeguata articolazione degli argomenti	1-5 6-9 10-11 12-16	—
Coesione e coerenza testuale	a) Piano espositivo non coerente, nessi logici inadeguati b) Piano espositivo coerente, imprecisioni nell'utilizzo dei connettivi testuali c) Piano espositivo coerente e coeso con utilizzo adeguato dei connettivi d) Piano espositivo ben articolato, utilizzo appropriato e vario dei connettivi	1-5 6-9 10-11 12-16	—
Correttezza grammaticale; uso adeguato ed efficace	a) Gravi e diffusi errori formali, inadeguatezza del repertorio lessicale b) Presenza di alcuni errori ortografici e/o sintattici, lessico non sempre adeguato c) Forma complessivamente corretta dal punto	1-3 4-6 7-8	—

della punteggiatura; ricchezza e padronanza testuale																				di vista ortografico e sintattico, repertorio lessicale semplice, punteggiatura non sempre adeguata										9-12		
Ampiezza delle conoscenze e dei riferimenti culturali. Espressione di giudizi critici																				d) Esposizione corretta, scelte stilistiche adeguate. Buona proprietà di linguaggio e utilizzo efficace della punteggiatura.												
1) Conoscenze e riferimenti culturali assenti o inadeguati, superficialità delle informazioni; giudizi critici non presenti																				1-5		—										
2) Conoscenze e riferimenti culturali modesti, giudizi critici poco coerenti																				6-9												
3) Conoscenze e riferimenti culturali essenziali, adeguata formulazione di giudizi critici																				10-11												
4) Conoscenze approfondite, riferimenti culturali ricchi e significativi, efficace formulazione di giudizi critici																				12-16												
Punteggio grezzo	7-12	13-17	18-22	23-27	28-32	33-37	38-42	43-47	48-52	53-57	58-62	63-67	68-72	73-77	78-82	83-87	88-92	93-97	98-100													
PUNTEGGIO ATTRIBUITO	2	3	4	5	6	7	8	9	10	11	12	13	14	15	16	17	18	19	20													

GRIGLIA DI CORREZIONE DELLA PRIMA PROVA: TIPOLOGIA B

INDICATORI	DESCRITTORI SPECIFICI DI TIPOLOGIA B		PUNTI
Capacità di individuare tesi e argomentazioni	a) Mancato riconoscimento di tesi e argomentazioni b) Individuazione parziale di tesi e argomentazioni c) e argomentazioni d) Adeguata individuazione degli elementi fondamentali del testo argomentativo Individuazione di tesi e argomentazioni completa, corretta e approfondita	1-4 5-9 10-11 12-16	—
Organizzazione del ragionamento e uso dei connettivi	a) Articolazione del ragionamento non efficace, utilizzo errato dei connettivi b) Articolazione del ragionamento non sempre efficace, alcuni connettivi inadeguati c) Ragionamento articolato con utilizzo adeguato dei connettivi d) Argomentazione efficace con organizzazione incisiva del ragionamento, utilizzo di connettivi diversificati e appropriati	1-2 3-5 6-7 8-12	—
Utilizzo di riferimenti culturali congruenti a sostegno della tesi	a) Riferimenti culturali errati e non congruenti per sostenere la tesi b) Riferimenti culturali a sostegno della tesi parzialmente congruenti c) Riferimenti culturali adeguati e congruenti a sostegno della tesi d) Ricchezza di riferimenti culturali a sostegno della tesi	1-3 4-5 6-7 8-12	—

INDICATORI	DESCRITTORI GENERALI DI PRIMA PROVA		PUNTI
Capacità di ideare e organizzare un testo	a) Scelta degli argomenti scarsamente pertinente alla traccia b) Organizzazione degli argomenti inadeguata e/o disomogenea c) Organizzazione adeguata degli argomenti attorno ad un'idea di fondo d) Ideazione e organizzazione del testo efficaci, adeguata articolazione degli argomenti	1-5 6-9 10-11 12-16	—
Coesione e coerenza testuale	a) Piano espositivo non coerente, nessi logici inadeguati b) Piano espositivo coerente, imprecisioni nell'utilizzo dei connettivi logici c) Piano espositivo coerente e coeso con utilizzo adeguato dei connettivi d) Piano espositivo ben articolato, utilizzo appropriato e vario dei connettivi testuali	1-5 6-9 10-11 12-16	—
Correttezza grammaticale; uso adeguato ed efficace della punteggiatura; ricchezza e	a) Gravi e diffusi errori formali, inadeguatezza del repertorio lessicale b) Presenza di alcuni errori ortografici e/o sintattici, lessico non sempre adeguato c) Forma complessivamente corretta dal punto di vista ortografico e sintattico, repertorio lessicale semplice, punteggiatura non	1-3 4-6 7-8 9-12	—

padronanza testuale		sempre adeguata d) Esposizione corretta, scelte stilistiche adeguate. Buona proprietà di linguaggio e utilizzo efficace della punteggiatura.																			
Ampiezza delle conoscenze e dei riferimenti culturali. Espressione di giudizi critici		a) Conoscenze e riferimenti culturali assenti o inadeguati, superficialità delle informazioni; giudizi critici non presenti b) Conoscenze e riferimenti culturali modesti, giudizi critici poco coerenti c) Conoscenze e riferimenti culturali essenziali, adeguata formulazione di giudizi critici d) Conoscenze approfondite, riferimenti culturali ricchi e significativi, efficace formulazione di giudizi critici																1-5	—		
																		6-9			
																		10-11			
																		12-16			
Punteggio grezzo	7-12	13-17	18-22	23-27	28-32	33-37	38-42	43-47	48-52	53-57	58-62	63-67	68-72	73-77	78-82	83-87	88-92	93-97	98-100		
PUNTEGGIO ATTRIBUITO	2	3	4	5	6	7	8	9	10	11	12	13	14	15	16	17	18	19	20		

GRIGLIA DI CORREZIONE DELLA PRIMA PROVA: TIPOLOGIA C

INDICATORI	DESCRITTORI SPECIFICI DI TIPOLOGIA C		PUNTI
Pertinenza rispetto alla traccia, coerenza nella formulazione del titolo e dell'eventuale paragrafazione	a) Elaborato non pertinente alla traccia, titolo inadeguato, consegnedisattese b) Elaborato parzialmente pertinente alla traccia, titolo inadeguato c) Elaborato adeguato alle consegne della traccia con titolo pertinente d) Efficace sviluppo della traccia, con eventuale titolo e paragrafazione coerenti	1-4 5-8 9-10 11-16	—
Capacità espositive	a) Esposizione non confusa, inadeguatezza dei nessi logici b) Esposizione non sempre chiara, nessi logici talvolta inadeguati c) Esposizione complessivamente chiara e lineare d) Esposizione chiara ed efficace, ottimo uso di linguaggi e registri specifici	1-2 3-5 6-7 8-12	—
Correttezza e articolazione e delle conoscenze e dei riferimenti culturali	a) Conoscenze e riferimenti culturali prevalentemente errati e nonpertinenti b) Conoscenze e riferimenti culturali parzialmente corretti c) Conoscenze e riferimenti culturali essenziali e corretti d) Ottima padronanza dell'argomento, ricchezza di riferimenti culturali frutto di conoscenze personali o di riflessioni con collegamenti interdisciplinari	1-2 3-5 6-7 8-12	—

INDICATORI	DESCRITTORI GENERALI DI PRIMA PROVA		PUNTI
Capacità di ideare e organizzare un testo	a) Scelta degli argomenti scarsamente pertinente alla traccia b) Organizzazione degli argomenti inadeguata e/o disomogenea c) Organizzazione adeguata degli argomenti attorno ad un'idea di fondo d) Ideazione e organizzazione del testo efficaci, adeguata articolazione degli argomenti	1-5 6-9 10-11 12-16	—
Coesione e coerenza testuale	a) Piano espositivo non coerente, nessi logici inadeguati b) Piano espositivo coerente, imprecisioni nell'utilizzo dei connettivi logici c) Piano espositivo coerente e coeso con utilizzo adeguato dei connettivi d) Piano espositivo ben articolato, utilizzo appropriato e vario dei connettivi testuali	1-5 6-9 10-11 12-16	—
Correttezza grammaticale; uso adeguato ed efficace della	a) Gravi e diffusi errori formali, inadeguatezza del repertorio lessicale b) Presenza di alcuni errori ortografici e/o sintattici, lessico non sempre adeguato c) Forma complessivamente corretta dal punto di vista ortografico e sintattico, repertorio	1-3 4-6 7-8	—

punteggiatura; ricchezza e padronanza testuale	lessicale semplice, punteggiatura non sempre adeguata d) Esposizione corretta, scelte stilistiche adeguate. Buona proprietà di linguaggio e utilizzo efficace della punteggiatura.	9-12																																									
Ampiezza delle conoscenze e dei riferimenti culturali. Espressione di giudizi critici	a) Conoscenze e riferimenti culturali assenti o inadeguati, superficialità delle informazioni; giudizi critici non presenti b) Conoscenze e riferimenti culturali modesti, giudizi critici poco coerenti c) Conoscenze e riferimenti culturali essenziali, adeguata formulazione di giudizi critici d) Conoscenze approfondite, riferimenti culturali ricchi e significativi, efficace formulazione di giudizi critici	1-5 6-9 10-11 12-16	—																																								
<table border="1"> <tr> <td>Punteggio grezzo</td> <td>7-12</td> <td>13-17</td> <td>18-22</td> <td>23-27</td> <td>28-32</td> <td>33-37</td> <td>38-42</td> <td>43-47</td> <td>48-52</td> <td>53-57</td> <td>58-62</td> <td>63-67</td> <td>68-72</td> <td>73-77</td> <td>78-82</td> <td>83-87</td> <td>88-92</td> <td>93-97</td> <td>98-100</td> </tr> <tr> <td>PUNTEGGIO ATTRIBUITO</td> <td>2</td> <td>3</td> <td>4</td> <td>5</td> <td>6</td> <td>7</td> <td>8</td> <td>9</td> <td>10</td> <td>11</td> <td>12</td> <td>13</td> <td>14</td> <td>15</td> <td>16</td> <td>17</td> <td>18</td> <td>19</td> <td>20</td> </tr> </table>		Punteggio grezzo	7-12	13-17	18-22	23-27	28-32	33-37	38-42	43-47	48-52	53-57	58-62	63-67	68-72	73-77	78-82	83-87	88-92	93-97	98-100	PUNTEGGIO ATTRIBUITO	2	3	4	5	6	7	8	9	10	11	12	13	14	15	16	17	18	19	20		
Punteggio grezzo	7-12	13-17	18-22	23-27	28-32	33-37	38-42	43-47	48-52	53-57	58-62	63-67	68-72	73-77	78-82	83-87	88-92	93-97	98-100																								
PUNTEGGIO ATTRIBUITO	2	3	4	5	6	7	8	9	10	11	12	13	14	15	16	17	18	19	20																								

GRIGLIA DI CORREZIONE DELLA PRIMA PROVA: TIPOLOGIA A

(D.S.A)

INDICATORI	DESCRITTORI SPECIFICI DI TIPOLOGIA A		PUNTI
Rispetto dei vincoli posti nella consegna: lunghezza, forma parafrasata o sintetica della rielaborazione	a) Consegne e vincoli scarsamente rispettati b) Consegne e vincoli adeguatamente rispettati c) Consegne e vincoli pienamente rispettati	1-2 3-4 5-6	—
Capacità di comprendere il testo	a) Comprensione quasi del tutto errata o parziale b) Comprensione parziale con qualche imprecisione c) Comprensione globale corretta ma non approfondita d) Comprensione approfondita e completa	1-2 3-6 7-8 9-12	—
Analisi lessicale, sintattica, stilistica ed eventualmente retorica	a) Analisi errata o incompleta degli aspetti contenutistici e formali, molte imprecisioni b) Analisi sufficientemente corretta e adeguata con alcune imprecisioni c) Analisi completa, coerente e precisa	1-4 5-6 7-10	—
Interpretazione del testo	a) Interpretazione quasi del tutto errata b) Interpretazione e contestualizzazione complessivamente parziali e imprecise c) Interpretazione e contestualizzazione sostanzialmente corrette d) Interpretazione e contestualizzazione corrette e ricche	1-3 4-5 6-7 8-12	—

	di riferimenti	culturali		
--	----------------	-----------	--	--

INDICATORI	DESCRITTORI GENERALI DI PRIMA PROVA		PUNTI																	
Capacità di ideare e organizzare un testo	a) Scelta e organizzazione degli argomenti scarsamente pertinenti alla traccia b) Organizzazione degli argomenti inadeguata e/o disomogenea c) Organizzazione adeguata degli argomenti attorno ad un'idea di fondo d) Ideazione e organizzazione del testo efficaci, adeguata articolazione degli argomenti	1-6 7-11 12-14 15-20	—																	
Coesione e coerenza testuale	a) Piano espositivo non coerente, nessi logici inadeguati b) Piano espositivo coerente, imprecisioni nell'utilizzo dei connettivi testuali c) Piano espositivo coerente e coeso con utilizzo adeguato dei connettivi d) Piano espositivo ben articolato, utilizzo appropriato e vario dei connettivi	1-6 7-11 12-14 15-20	—																	
Ampiezza delle conoscenze e dei riferimenti culturali. Espressione di giudizi critici	1) Conoscenze e riferimenti culturali assenti o inadeguati, superficialità delle informazioni; giudizi critici non presenti 2) Conoscenze e riferimenti culturali modesti, giudizi critici poco coerenti 3) Conoscenze e riferimenti culturali essenziali, adeguata formulazione di giudizi critici 4) Conoscenze approfondite, riferimenti culturali ricchi e significativi, efficace formulazione di giudizi critici	1-6 7-11 12-14 15-20	—																	
Punteggio grezzo	7-12	13-17	18-22	23-27	28-32	33-37	38-42	43-47	48-52	53-57	58-62	63-67	68-72	73-77	78-82	83-87	88-92	93-97	98-100	
PUNTEGGIO ATTRIBUITO	2	3	4	5	6	7	8	9	10	11	12	13	14	15	16	17	18	19	20	

GRIGLIA DI CORREZIONE DELLA PRIMA PROVA: TIPOLOGIA B (D.S.A.)

INDICATORI	DESCRITTORI SPECIFICI DI TIPOLOGIA B		PUN
------------	--------------------------------------	--	-----

			TI
Capacità di individuare tesi e argomentazioni	a) Mancato riconoscimento di tesi e b) argomentazioni Individuazione parziale di c) tesi e argomentazioni d) Adeguata individuazione degli elementi fondamentali del testo argomentativo Individuazione di tesi e argomentazioni completa, corretta e approfondita	1-4 5-9 10-11 12-16	—
Organizzazione del ragionamento e uso dei connettivi	a) Articolazione del ragionamento non efficace, utilizzo errato dei connettivi b) Articolazione del ragionamento non sempre efficace, alcuni connettivi c) Ragionamento articolato con utilizzo adeguato dei connettivi d) Argomentazione efficace con organizzazione incisiva del ragionamento, utilizzo di connettivi diversificati e appropriati	1-2 3-5 6-7 8-12	—
Utilizzo di riferimenti culturali congruenti a sostegno della tesi	a) Riferimenti culturali errati e non congruenti per sostenere la tesi b) Riferimenti culturali a sostegno della tesi parzialmente congruenti c) Riferimenti culturali adeguati e congruenti a sostegno della tesi d) Ricchezza di riferimenti culturali a sostegno della tesi	1-3 4-5 6-7 8-12	—

INDICATORI	DESCRITTORI GENERALI DI PRIMA PROVA		PUNTI
Capacità di ideare e organizzare un testo	a) Scelta degli argomenti scarsamente pertinente alla traccia b) Organizzazione degli argomenti inadeguata e/o disomogenea c) Organizzazione adeguata degli argomenti attorno ad un'idea di fondo d) Ideazione e organizzazione del testo efficaci, adeguata articolazione degli argomenti	1-6 7-11 12-14 15-20	—
Coesione e coerenza testuale	a) Piano espositivo non coerente, nessi logici inadeguati b) Piano espositivo coerente, imprecisioni nell'utilizzo dei connettivi logici c) Piano espositivo coerente e coeso con utilizzo adeguato dei connettivi d) Piano espositivo ben articolato, utilizzo appropriato e vario dei connettivi testuali	1-6 7-11 12-14 15-20	—

Ampiezza delle conoscenze e dei riferimenti culturali. Espressione di giudizi critici	a) Conoscenze e riferimenti culturali assenti o inadeguati, superficialità delle informazioni; giudizi critici non presenti b) Conoscenze e riferimenti culturali modesti, giudizi critici poco coerenti c) Conoscenze e riferimenti culturali essenziali, adeguata formulazione di giudizi critici d) Conoscenze approfondite, riferimenti culturali ricchi e significativi, efficace formulazione di giudizi critici																		1-6	—	
																			7-11		—
																		12-14	—		
																		15-20		—	
Punteggio grezzo	7-12	13-17	18-22	23-27	28-32	33-37	38-42	43-47	48-52	53-57	58-62	63-67	68-72	73-77	78-82	83-87	88-92	93-97	98-100		
PUNTEGGIO ATTRIBUITO	2	3	4	5	6	7	8	9	10	11	12	13	14	15	16	17	18	19	20		

GRIGLIA DI CORREZIONE DELLA PRIMA PROVA: TIPOLOGIA C (DSA)

INDICATORI	DESCRITTORI SPECIFICI DI TIPOLOGIA C		PUNTI
Pertinenza rispetto alla traccia, coerenza nella formulazione del titolo e dell'eventuale paragrafazione	a) Elaborato non pertinente alla traccia, titolo inadeguato, consegne disattese b) Elaborato parzialmente pertinente alla traccia, titolo inadeguato c) Elaborato adeguato alle consegne della traccia con titolo pertinente d) Efficace sviluppo della traccia, con eventuale titolo e paragrafazione coerenti	1-4 5-8 9-10 11-16	—
Capacità espositive	a) Esposizione non confusa, inadeguatezza dei nessi logici b) Esposizione non sempre chiara, nessi logici talvolta inadeguati c) Esposizione complessivamente chiara e lineare d) Esposizione chiara ed efficace, ottimo uso di linguaggi e registri specifici	1-2 3-5 6-7 8-12	—
Correttezza e articolazione delle conoscenze e dei riferimenti culturali	a) Conoscenze e riferimenti culturali prevalentemente errati e non pertinenti b) Conoscenze e riferimenti culturali parzialmente corretti c) Conoscenze e riferimenti culturali essenziali e corretti d) Ottima padronanza dell'argomento, ricchezza di riferimenti culturali frutto di conoscenze personali o di riflessioni con collegamenti interdisciplinari	1-2 3-5 6-7 8-12	—

INDICATORI	DESCRITTORI GENERALI DI PRIMA PROVA		PUNTI
Capacità di ideare e organizzare un testo	a) Scelta degli argomenti scarsamente pertinente alla traccia b) Organizzazione degli argomenti inadeguata e/o disomogenea c) Organizzazione adeguata degli argomenti attorno ad un'idea di fondo d) Ideazione e organizzazione del testo efficaci, adeguata articolazione degli argomenti	1-6 7-11 12-14 15-20	—
Coesione e coerenza testuale	a) Piano espositivo non coerente, nessi logici inadeguati b) Piano espositivo coerente, imprecisioni nell'utilizzo dei connettivi logici c) Piano espositivo coerente e coeso con utilizzo adeguato dei connettivi d) Piano espositivo ben articolato, utilizzo appropriato e vario dei connettivi testuali	1-6 7-11 12-14 15-20	—

Ampiezza delle conoscenze e dei riferimenti culturali. Espressione di giudizi critici	a) Conoscenze e riferimenti culturali assenti o inadeguati, superficialità delle informazioni; giudizi critici non presenti b) Conoscenze e riferimenti culturali modesti, giudizi critici poco coerenti c) Conoscenze e riferimenti culturali essenziali, adeguata formulazione di giudizi critici d) Conoscenze approfondite, riferimenti culturali ricchi e significativi, efficace formulazione di giudizi critici																		1-6	—
																			7-11	
																		12-14		
																		15-20		
Punteggio grezzo	7-12	13-17	18-22	23-27	28-32	33-37	38-42	43-47	48-52	53-57	58-62	63-67	68-72	73-77	78-82	83-87	88-92	93-97	98-100	
PUNTEGGIO ATTRIBUITO	2	3	4	5	6	7	8	9	10	11	12	13	14	15	16	17	18	19	20	



	Istituto d'Istruzione Superiore "E. Fermi- Guttuso" Giarre (CT)
Esame di Stato 2024 - 2025 Seconda Prova Scritta	
<i>Classe</i>	Candidato

Griglia di valutazione per la seconda prova scritta

INDICATORI	DESCRITTORI		PUNTI
Padronanza delle conoscenze disciplinari relative ai nuclei tematici oggetto della prova e caratterizzante/i l'indirizzo di studi.	a) Scarsa padronanza b) Adeguata padronanza c) Piena padronanza	1- 2 3 4	
Padronanza delle competenze tecnico- professionali specifiche di indirizzo rispetto agli obiettivi della prova, con particolare riferimento all'analisi e comprensione dei casi e/o delle situazioni problematiche proposte e alle metodologie/ Scelte effettuate/procedimenti utilizzati nella loro risoluzione.	a) Scarsa padronanza e comprensione b) Adeguata padronanza e comprensione c) Piena padronanza e comprensione	1- 2 3- 4 5- 6	
Completezza nello svolgimento della traccia, coerenza/correttezza dei risultati e degli elaborati tecnici e/o tecnico grafici prodotti	a) Incompleto e poco coerente b) Quasi completo ed abbastanza coerente c) Completo e coerente	1- 2 3- 4 5- 6	
Capacità di argomentare, di collegare e di sintetizzare le informazioni in modo chiaro ed esauriente utilizzando con pertinenza i diversi linguaggio tecnici specifici secondo la normativa tecnica unificata di settore	a) Scarsa capacità argomentativa b) Sufficiente capacità argomentativa c) Ottima capacità argomentativa	1- 2 3 4	

**La
Commissione**
Il Presidente



Allegato A Griglia di valutazione della prova orale

La Commissione assegna fino ad un massimo di venti punti, tenendo a riferimento indicatori, livelli, descrittori e punteggi di seguito indicati.

Indicatori	Livelli	Descrittori	Punti	Punteggio
Acquisizione dei contenuti e dei metodi delle diverse discipline del curriculum, con particolare riferimento a quelle d'indirizzo	I	Non ha acquisito i contenuti e i metodi delle diverse discipline, o li ha acquisiti in modo estremamente frammentario e lacunoso.	0.50-1	
	II	Ha acquisito i contenuti e i metodi delle diverse discipline in modo parziale e incompleto, utilizzandoli in modo non sempre appropriato.	1.50-2.50	
	III	Ha acquisito i contenuti e utilizza i metodi delle diverse discipline in modo corretto e appropriato.	3-3.50	
	IV	Ha acquisito i contenuti delle diverse discipline in maniera completa e utilizza in modo consapevole i loro metodi.	4-4.50	
	V	Ha acquisito i contenuti delle diverse discipline in maniera completa e approfondita e utilizza con piena padronanza i loro metodi.	5	
Capacità di utilizzare le conoscenze acquisite e di collegarle tra loro	I	Non è in grado di utilizzare e collegare le conoscenze acquisite o lo fa in modo del tutto inadeguato	0.50-1	
	II	È in grado di utilizzare e collegare le conoscenze acquisite con difficoltà e in modo stentato	1.50-2.50	
	III	È in grado di utilizzare correttamente le conoscenze acquisite, istituendo adeguati collegamenti tra le discipline	3-3.50	
	IV	È in grado di utilizzare le conoscenze acquisite collegandole in una trattazione pluridisciplinare articolata	4-4.50	
	V	È in grado di utilizzare le conoscenze acquisite collegandole in una trattazione pluridisciplinare ampia e approfondita	5	
Capacità di argomentare in maniera critica e personale, rielaborando i contenuti acquisiti	I	Non è in grado di argomentare in maniera critica e personale, o argomenta in modo superficiale e disorganico	0.50-1	
	II	È in grado di formulare argomentazioni critiche e personali solo a tratti e solo in relazione a specifici argomenti	1.50-2.50	
	III	È in grado di formulare semplici argomentazioni critiche e personali, con una corretta rielaborazione dei contenuti acquisiti	3-3.50	
	IV	È in grado di formulare articolate argomentazioni critiche e personali, rielaborando efficacemente i contenuti acquisiti	4-4.50	
	V	È in grado di formulare ampie e articolate argomentazioni critiche e personali, rielaborando con originalità i contenuti acquisiti	5	
Ricchezza e padronanza lessicale e semantica, con specifico riferimento al linguaggio tecnico e/o di settore, anche in lingua straniera	I	Si esprime in modo scorretto o stentato, utilizzando un lessico inadeguato	0.50	
	II	Si esprime in modo non sempre corretto, utilizzando un lessico, anche di settore, parzialmente adeguato	1	
	III	Si esprime in modo corretto utilizzando un lessico adeguato, anche in riferimento al linguaggio tecnico e/o di settore	1.50	
	IV	Si esprime in modo preciso e accurato utilizzando un lessico, anche tecnico e settoriale, vario e articolato	2	
	V	Si esprime con ricchezza e piena padronanza lessicale e semantica, anche in riferimento al linguaggio tecnico e/o di settore	2.50	
Capacità di analisi e comprensione della realtà in chiave di cittadinanza attiva a partire dalla riflessione sulle esperienze personali	I	Non è in grado di analizzare e comprendere la realtà a partire dalla riflessione sulle proprie esperienze, o lo fa in modo inadeguato	0.50	
	II	È in grado di analizzare e comprendere la realtà a partire dalla riflessione sulle proprie esperienze con difficoltà e solo se guidato	1	
	III	È in grado di compiere un'analisi adeguata della realtà sulla base di una corretta riflessione sulle proprie esperienze personali	1.50	
	IV	È in grado di compiere un'analisi precisa della realtà sulla base di una attenta riflessione sulle proprie esperienze personali	2	
	V	È in grado di compiere un'analisi approfondita della realtà sulla base di una riflessione critica e consapevole sulle proprie esperienze personali	2.50	
Punteggio totale della prova				

**ALLEGATO 9** Tracce simulazione prima e seconda prova

Prima prova

ESAME DI STATO CONCLUSIVO DEL SECONDO CICLO DI ISTRUZIONE**PROVA DI ITALIANO*****Svolgi la prova, scegliendo tra una delle seguenti proposte.*****TIPOLOGIA A - ANALISI E INTERPRETAZIONE DI UN TESTO LETTERARIO ITALIANO****PROPOSTA A1**

Eugenio Montale, *Felicità raggiunta, si cammina ...*, in *Ossi di seppia*, da Eugenio Montale. *L'opera in versi*, a cura di Rosanna Bettarini e Gianfranco Contini, Einaudi, Torino 1980.

Felicità raggiunta, si
cammina per te su fil di
lama.

Agli occhi sei barlume che vacilla,
al piede, teso ghiaccio che
s'incrina; e dunque non ti
tocchi chi più t'ama.

Se giungi sulle anime invase
di tristezza e le schiari, il tuo mattino
è dolce e turbatore come i nidi delle cimase.

Ma nulla paga il pianto del
bambino a cui fugge il pallone
tra le case.

Comprensione e analisi

Puoi rispondere punto per punto oppure costruire un unico discorso che comprenda le risposte a tutte le domande proposte.

1. Esponi in breve il contenuto della poesia e descrivine la struttura metrica.
2. Spiega il significato dei versi 1-2 '*Felicità raggiunta, si cammina / per te su fil di lama*' e per quale motivo Eugenio Montale (1896-1981) esorta a non toccarla.
3. Nella seconda strofa il poeta presenta gli effetti della felicità '*sulle anime invase / di tristezza*': individuali analizzando le metafore e le similitudini presenti nel testo.
4. La poesia sembra concludersi con una visione completamente negativa: illustrala e commentala.

Interpretazione

Sulla base della poesia proposta e dell'opera di Montale, delle tue esperienze e letture personali, anche eventualmente in confronto ad altri autori che conosci, prova a riflettere sulla felicità e

sulla sua fugacità, elaborando un testo coerente e coeso.

PROPOSTA A2



Italo Calvino, *L'avventura di due sposi*, in *Gli amori difficili*, in *Romanzi e racconti*, vol. II, Mondadori, Milano, 2004, pp.1161-1162.

«L'operaio Arturo Massolari faceva il turno della notte, quello che finisce alle sei. Per rincasare aveva un lungo tragitto, che compiva in bicicletta nella bella stagione, in tram nei mesi piovosi e invernali. Arrivava a casa tra le sei e tre quarti e le sette, cioè alle volte un po' prima alle volte un po' dopo che suonasse la sveglia della moglie, Elide.

Spesso i due rumori: il suono della sveglia e il passo di lui che entrava si sovrapponevano nella mente di Elide, raggiungendola in fondo al sonno, il sonno compatto della mattina presto che lei cercava di spremere ancora per qualche secondo col viso affondato nel guanciale. Poi si tirava su dal letto di strappo e già infilava le braccia alla cieca nella vestaglia, coi capelli sugli occhi. Gli appariva così, in cucina, dove Arturo stava tirando fuori i recipienti vuoti dalla borsa che si portava con sé sul lavoro: il portavivande, il termos, e li posava sull'acquaio. Aveva già acceso il fornello e aveva messo su il caffè. Appena lui la guardava, a Elide veniva da passarsi una mano sui capelli, da spalancare a forza gli occhi, come se ogni volta si vergognasse un po' di questa prima immagine che il marito aveva di lei entrando in casa, sempre così in disordine, con la faccia mezz'addormentata. Quando due hanno dormito insieme è un'altra cosa, ci si ritrova al mattino a riaffiorare entrambi dallo stesso sonno, si è pari.

Alle volte invece era lui che entrava in camera a destarla, con la tazzina del caffè, un minuto prima che la sveglia suonasse; allora tutto era più naturale, la smorfia per uscire dal sonno prendeva una specie di dolcezza pigra, le braccia che s'alzavano per stirarsi, nude, finivano per cingere il collo di lui. S'abbracciavano. Arturo aveva indosso il giaccone impermeabile; a sentirselo vicino lei capiva il tempo che faceva: se pioveva o faceva nebbia o c'era neve, a secondo di com'era umido e freddo. Ma gli diceva lo stesso: – Che tempo fa? – e lui attaccava il suo solito brontolamento mezzo ironico, passando in rassegna gli inconvenienti che gli erano occorsi, cominciando dalla fine: il percorso in bici, il tempo trovato uscendo di fabbrica, diverso da quello di quando c'era entrato la sera prima, e le grane sul lavoro, le voci che correvano nel reparto, e così via.

A quell'ora, la casa era sempre poco scaldata, ma Elide s'era tutta spogliata, un po' rabbrivendo, e si lavava, nello stanzino da bagno. Dietro veniva lui, più con calma, si spogliava e si lavava anche lui, lentamente, si toglieva di dosso la polvere e l'unto dell'officina. Così stando tutti e due intorno allo stesso lavabo, mezzo nudi, un po' intirizziti, ogni tanto dandosi delle spinte, togliendosi di mano il sapone, il dentifricio, e continuando a dire le cose che avevano da dirsi, veniva il momento della confidenza, e alle volte, magari aiutandosi a vicenda a strofinarsi la schiena, s'insinuava una carezza, e si trovavano abbracciati.

Ma tutt'a un tratto Elide: – Dio! Che ora è già! – e correva a infilarsi il reggicalze, la gonna, tutto in fretta, in piedi, e con la spazzola già andava su e giù per i capelli, e sporgeva il viso allo specchio del comò, con le mollette strette tra le labbra. Arturo le veniva dietro, aveva acceso una sigaretta, e la guardava stando in piedi, fumando, e ogni volta pareva un po' impacciato, di dover stare lì senza poter fare nulla. Elide era pronta, infilava il cappotto nel corridoio, si davano un bacio, apriva la porta e già la si sentiva correre giù per le scale.

Arturo restava solo. [...]»

Comprensione e analisi

Puoi rispondere punto per punto oppure costruire un unico discorso che comprenda le risposte a tutte le domande proposte.

1. Sintetizza il contenuto del brano, mettendo in evidenza gli snodi del racconto.
2. A causa dei rispettivi lavori, i due protagonisti riescono ad incontrarsi soltanto di mattina presto: illustra come incide la situazione lavorativa di entrambi sul loro rapporto di coppia.
3. Analizza in che modo Italo Calvino (1923-1985) rivela i sentimenti che legano Arturo ed Elide e come essi si dimostrano amore e tenerezza.
4. Nel brano proposto gli stati d'animo dei protagonisti sono manifestati attraverso i loro gesti e le loro azioni: individuali e commentali.

Interpretazione

Prendendo spunto dal brano proposto e sulla base delle tue letture e della tua sensibilità,



elabora un testo coerente e coeso, riflettendo sulla situazione - assai frequente nelle famiglie operaie degli anni Cinquanta del Novecento - descritta da Calvino e illustrando se la situazione sia diversa da quella attuale.

TIPOLOGIA B – ANALISI E PRODUZIONE DI UN TESTO ARGOMENTATIVO

PROPOSTA B1

Testo tratto da: **Massimo Luigi Salvadori**, *Storia d'Italia. Il cammino tormentato di una nazione. 1861-2016*, Einaudi, Torino, 2018, pp. 373-374.

«[...] Nonostante limiti, ombre e squilibri, gli anni Cinquanta furono dunque un periodo di grande modernizzazione economica e sociale, al punto che anche per l'Italia, come per la Germania occidentale e per il Giappone, si poté parlare di «miracolo economico». Nel 1962 rispetto al 1952 gli addetti all'industria erano saliti dal 31,69% al 40,38%, mentre quelli all'agricoltura erano scesi dal 42,40 al 27,44; e gli addetti ai servizi erano passati dal 25,90% al 32,17%. Nel corso del decennio l'aumento complessivo dei posti di lavoro fu di poco inferiore ai 2,5 milioni. Il prodotto interno lordo crebbe tra il 1951 e il 1963 del 97%. Il ventre molle debole del Paese continuava a essere il Mezzogiorno, dove le condizioni di vita e di occupazione restavano assai precarie e il reddito *pro capite* medio era notevolmente inferiore a quello dell'Italia centrale e settentrionale. La risposta di moltissimi meridionali fu l'emigrazione, che nel corso degli anni Cinquanta interessò circa 1,7 milioni di persone, le quali si diressero verso le città industriali del Nord Italia oppure Oltralpe, dove dovettero affrontare difficili problematiche di integrazione e sovente anche ostilità di segno razzistico. Le loro rimesse dall'estero contribuirono a sostenere i parenti rimasti nel Sud e a far migliorare la bilancia dei pagamenti.

Lo sviluppo economico portò con sé un vistoso aumento della capacità complessiva di consumo, che si adeguò al flusso crescente di beni prodotti dall'industria. Un impatto enorme ebbe l'incremento dei mezzi di trasporto. La Fiat prese a produrre a ritmi crescenti vetture utilitarie come la Cinquecento e la Seicento; si diffusero i motoscooter come la Vespa della Piaggio e la Lambretta dell'Innocenti; nel 1955 venne avviato un vasto piano per l'estensione della rete autostradale. Nelle case si diffusero gli elettrodomestici, e nel gennaio 1954 iniziarono le trasmissioni televisive, presto divenute strumento oltre che di informazione e di propaganda politica anche di intrattenimento e di pubblicità commerciale. [...]»

Comprensione e analisi

Puoi rispondere punto per punto oppure costruire un unico discorso che comprenda le risposte a tutte le domande proposte.

1. Riassumi il contenuto del brano e proponi una tua definizione dell'espressione '*miracolo economico*' facendo riferimento alle informazioni presenti nel testo.
2. Per quali motivi il Mezzogiorno viene definito il '*ventre molle debole*' dell'Italia negli anni Cinquanta?
3. Quali disuguaglianze del '*miracolo economico*' vengono associate nel testo al fenomeno dell'emigrazione meridionale?
4. Individua quali beni prodotti dall'industria vengono richiamati nel brano a proposito dell'aumento della capacità complessiva di consumo negli anni Cinquanta e spiega per quale motivo essi vengono citati.

Produzione

Sulla base delle tue conoscenze elabora un testo sul processo di modernizzazione economica e sociale dell'Italia negli anni Cinquanta del Novecento, evidenziandone gli aspetti di sviluppo e gli squilibri, argomentando le tue affermazioni in un testo coerente e coeso

PROPOSTA B2



Testo tratto da: **Gianrico Carofiglio**, in *Della gentilezza e del coraggio. Breviario di politica e altre cose*, Feltrinelli, Milano, 2020, pp. 14-16.

«Il principio fondamentale del jujutsu - ma anche, con modalità diverse, di molte arti marziali come il judo, l'aikido, il karate, il Wing Chun - ha a che fare con l'uso della forza dell'avversario per neutralizzare l'aggressione e, in definitiva, per eliminare o ridurre la violenza del conflitto.

Se l'aggressore ti spinge, tu cedi, ruoti e gli fai perdere l'equilibrio; se l'aggressore ti tira, tu spingi e, allo stesso modo, gli fai perdere l'equilibrio. Non vi è esercizio di violenza non necessaria; la neutralizzazione dell'attacco, lo squilibrio prodotto con lo spostamento e la deviazione della forza aggressiva hanno una funzione di difesa ma anche una funzione pedagogica. Essi mostrano all'avversario, in modo gentile - diciamo: nel modo più gentile possibile - che l'aggressione è inutile e dannosa e si ritorce contro di lui. La neutralizzazione dell'attacco non implica l'eliminazione dell'avversario.

Il principio può essere applicato agevolmente nell'ambito del confronto dialettico.

Si pensi a un dibattito, una controversia, una discussione in cui il nostro interlocutore formuli in modo aggressivo un'affermazione tanto categorica quanto immotivata. L'impulso naturale sarebbe di reagire con un enunciato uguale e contrario, dai toni altrettanto categorici e aggressivi. In sostanza: opporre alla violenza verbale della tesi altra violenza verbale uguale e contraria. Appena il caso di sottolineare che sono queste le modalità abituali dei dibattiti politici televisivi.

Una simile procedura non porta a nessuna eliminazione (o anche solo riduzione) del dissenso; esso al contrario ne risulta amplificato, quando non esacerbato.

Per verificare come sia possibile una pratica alternativa torniamo all'affermazione categorica del nostro immaginario interlocutore. Invece di reagire ad essa opponendo in modo ottuso forza a forza, possiamo applicare il principio di cedevolezza per ottenere il metaforico sbilanciamento dell'avversario. Esso è la premessa per una rielaborazione costruttiva del dissenso e per la ricerca di possibili soluzioni condivise, o comunque non traumatiche, e può essere realizzato in concreto con una domanda ben concepita, all'esito dell'ascolto; con una parafrasi, che mostri i limiti dell'argomento altrui; o anche con un silenzio strategico. "Ciò a cui opponi resistenza persiste. Ciò che accetti può essere cambiato," scriveva, in un'analoga prospettiva concettuale, Carl Gustav Jung.¹

La gentilezza, la cedevolezza, la non durezza di cui stiamo parlando è dunque una sofisticata virtù marziale. È una tecnica, ma anche un'ideologia per la pratica e la gestione del conflitto. [...]

Il conflitto è parte strutturale dell'essere e questo dato ci costringe a scendere a patti con l'idea che il modo in cui vediamo le cose non è l'unico possibile.

La pratica della gentilezza non significa sottrarsi al conflitto. Al contrario, significa accettarlo, ricondurlo a regole, renderlo un mezzo di possibile progresso e non un evento di distruzione.»

Comprensione e analisi

Puoi rispondere punto per punto oppure costruire un unico discorso che comprenda le risposte a tutte le domande proposte.

1. Individua la tesi sostenuta nel brano e le argomentazioni utilizzate a supporto.
2. Quale funzione svolge, nell'argomentazione, il richiamo alle arti marziali?
3. Attraverso quali strumenti, secondo Gianrico Carofiglio, può essere realizzato il '*principio di cedevolezza*' nella comunicazione, per giungere a una efficace gestione del conflitto e, quindi, della vita democratica?
4. In cosa si differenzia il significato comune della parola '*gentilezza*' rispetto all'interpretazione proposta dall'autore?

Produzione



Sulla base delle tue conoscenze personali, delle tue esperienze e della tua sensibilità, elabora un testo nel quale sviluppi il tuo ragionamento sulla tematica proposta nel brano. Argomenta in modo tale che gli snodi della tua esposizione siano organizzati in un testo coerente e coeso.

1 *Carl Gustav Jung* (1875-1961): psichiatra e psicologo svizzero.

PROPOSTA B3

Testo tratto da: **Claude Lévi-Strauss**, *Tristi Tropici*, Mondadori, Milano, 1960, pp. 36-42.

«Oggi che le Isole Polinesiane, soffocate dal cemento armato, sono trasformate in portaerei pesantemente ancorate al fondo di Mari del Sud, che l'intera Asia prende l'aspetto di una zona malaticcia e le *bidonvilles* rodono l'Africa, che l'aviazione commerciale e militare viola l'intatta foresta americana o melanesiana, prima ancora di poterne distruggere la verginità, come potrà la pretesa evasione dei viaggi riuscire ad altro che a manifestarci le forme più infelici della nostra esistenza storica? Questa grande civiltà occidentale, creatrice delle meraviglie di cui godiamo, non è certo riuscita a produrle senza contropartita. [...] Ciò che per prima cosa ci mostrate, o viaggi, è la nostra sozzura gettata sul volto dell'umanità.

[...] Un tempo si rischiava la vita nelle Indie o in America per conquistare beni che oggi sembrano illusori: legna da bruciare (da cui "Brasile"); tintura rossa o pepe che alla corte di Enrico IV era considerato a tal punto una ghiottoneria che usavano tenerlo nelle bomboniere e masticarlo a grani. Quelle scosse visive e olfattive, quel gioioso calore per gli occhi, quel bruciore squisito per la lingua, aggiungevano un nuovo registro alla gamma sensoriale di una civiltà che non si era ancora resa conto della sua scipitezza. Diremo allora che, per un doppio rovesciamento, i nostri moderni Marco Polo riportano da quelle stesse terre, questa volta sotto forma di fotografie, libri e resoconti, le spezie morali di cui la nostra società prova un acuto bisogno sentendosi sommergere dalla noia?

Un altro parallelismo mi sembra ancora più significativo. Questi moderni condimenti sono, che lo si voglia o no, falsificati; non certo perché la loro natura sia puramente psicologica, ma perché, per quanto onesto possa essere il narratore, egli non può più presentarceli sotto forma autentica. Per metterci in condizione di poterli accettare è necessario, mediante una manipolazione che presso i più sinceri è soltanto inconscia, selezionare e setacciare i ricordi e sostituire il convenzionale al vissuto. [...]

Questi primitivi, che basta aver visto una volta per esserne edificati, queste cime di ghiaccio, queste grotte e queste foreste profonde, templi di alte e proficue rivelazioni, sono, per diversi aspetti, i nemici di una società che recita a se stessa la commedia di nobilitarli nel momento in cui riesce a sopprimerli, mentre quando erano davvero avversari, provava per essi solo paura e disgusto. Povera selvaggina presa al laccio della civiltà meccanizzata, indigeni della foresta amazzoniana, tenere e impotenti vittime, posso rassegnarmi a capire il destino che vi distrugge, ma non lasciarmi ingannare da questa magia tanto più meschina della vostra, che brandisce davanti a un pubblico avido gli album di foto a colori al posto delle vostre maschere ormai distrutte. Credono forse così di potersi appropriare del vostro fascino? [...]

Ed ecco davanti a me il cerchio chiuso: meno le culture umane erano in grado di comunicare fra loro, e quindi di corrompersi a vicenda, meno i loro rispettivi emissari potevano accorgersi della ricchezza e del significato di quelle differenze. In fin dei conti, sono prigioniero di un'alternativa: o viaggiatore antico, messo di fronte a un prodigioso spettacolo di cui quasi tutto gli sfuggiva – peggio ancora, gli ispirava scherno e disgusto – o viaggiatore moderno, in cerca di vestigia di una realtà scomparsa. [...] Fra qualche secolo, in questo stesso luogo, un altro esploratore altrettanto disperato, piangerà la sparizione di ciò che avrei potuto vedere e che mi è sfuggito. Vittima di una doppia incapacità, tutto quel che vedo mi ferisce, e senza tregua mi rimprovero di non guardare abbastanza.»



Comprensione e analisi

Puoi rispondere punto per punto oppure costruire un unico discorso che comprenda le risposte a tutte le domande proposte.

1. Sintetizza il contenuto del brano proposto, individuandone gli snodi argomentativi.
2. Interpreta la frase *'Ciò che per prima cosa ci mostrate, o viaggi, è la nostra sozzura gettata sul volto dell'umanità'*.
3. Illustra la funzione delle domande che intercalano il testo e quale effetto Claude Lévi-Strauss (1908-2009) ha inteso ottenere nell'animo del lettore.
4. Quale differenza è individuata, a parere dell'autore, tra antichi e moderni nel relazionarsi con l'Altro? Per quale motivo il viaggiatore moderno cerca *'vestigia di una realtà scomparsa'*?

Produzione

Rifletti sul tema del viaggio così come è inteso nella società contemporanea e che viene messo in discussione nel brano proposto, facendo emergere criticamente la tua opinione con dati ripresi dalla tua esperienza e dalle tue conoscenze. Organizza tesi e argomentazioni in un discorso coerente e coeso.

TIPOLOGIA C – RIFLESSIONE CRITICA DI CARATTERE ESPOSITIVO-ARGOMENTATIVO SU TEMATICHE DI ATTUALITÀ

PROPOSTA C1

Testo tratto da: **Paolo Di Paolo**, *Vite che sono la tua. Il bello dei romanzi in 27 storie*, Laterza, Bari-Roma, 2017, pp. XII-XIII.

«[...] mettersi a leggere qualcosa come un romanzo

1. non rende più intelligenti
2. può fare male
3. non allunga la vita
4. non c'entra con l'essere colti, non direttamente

e però anche che

1. aiuta a non smettere mai di farsi domande
2. alimenta l'inquietudine che ci tiene vivi
3. permette di non vivere solo il proprio tempo e la propria storia
4. offre quindi la possibilità di *non* essere solo sé stessi
5. rende più intenso il vissuto, e forse più misterioso
- il vivibile 6.

[ti lascia sempre molte caselle vuote da riempire]»

A partire dall'elenco elaborato dallo scrittore Paolo Di Paolo e traendo spunto dalle tue letture, dalle tue conoscenze e dalle tue esperienze personali, rifletti su quale significato e valore possa avere la lettura per un giovane: puoi articolare il tuo elaborato in paragrafi opportunamente titolati e presentarlo con un titolo che ne esprima sinteticamente il contenuto.

PROPOSTA C2



Testo tratto da: **Umberto Galimberti**, *Il libro delle emozioni*, Feltrinelli, Milano, 2021, p.122.

«[...] *L'angoscia dell'anonimato*. Il bisogno di visibilità la dice lunga sul terrore dell'anonimato in cui gli individui, nella nostra società, temono di affogare. "Anonimato" qui ha una duplice e tragica valenza: da un lato sembra la condizione indispensabile perché uno possa mettere a nudo, per via telefonica o per via telematica, i propri sentimenti, i propri bisogni, i propri desideri profondi, le proprie (per)versioni sessuali; dall'altro, è la denuncia dell'isolamento dell'individuo che, nel momento in cui cerca di superarlo attraverso contatti telefonici o telematici, svela quella triste condizione di chi può vivere solo se un altro lo contatta. [...]»

Nel brano proposto il filosofo Umberto Galimberti riflette sul 'terrore dell'anonimato' nella società contemporanea: esponi il tuo punto di vista sull'argomento e confrontati in maniera critica con le tesi espresse nel testo. Puoi articolare il tuo elaborato in paragrafi opportunamente titolati e presentarlo con un titolo complessivo che ne esprima sinteticamente il contenuto.

CONFORME ATTI

COPIA

Durata massima della prova: 6 ore.

È consentito l'uso del dizionario italiano e del dizionario bilingue (italiano-lingua del paese di



provenienza) per i candidati di madrelingua non italiana.

Non è consentito lasciare l'Istituto prima che siano trascorse 3 ore dalla consegna delle tracce.

Seconda prova

A038 - ESAME DI STATO CONCLUSIVO DEL SECONDO CICLO DI ISTRUZIONE

Indirizzo ITIA - INFORMATICA E TELECOMUNICAZIONI ARTICOLAZIONE "INFORMATICA"
(Testo valevole anche per gli indirizzi quadriennali IT32 e ITIT)

Disciplina: INFORMATICA

Il candidato svolga la prima parte della prova e due tra i quesiti proposti nella seconda parte.

PRIMA PARTE

La società *SportOvunque*, proprietaria di diverse palestre di fitness in alcune città d'Italia, vuole lanciare un servizio innovativo che dia la possibilità alle persone che viaggiano di poter accedere, con un unico abbonamento, ad attività offerte da palestre gestite anche da altre società, in tutta Italia. A tale scopo *SportOvunque* ha preso accordi con palestre interessate ad aderire a questa iniziativa su tutto il territorio nazionale. Le palestre che hanno aderito praticeranno tariffe di ingresso agevolate riservate agli abbonati di *SportOvunque*.

L'abbonamento a questo servizio può essere acquistato sul portale web di *SportOvunque*, dove i potenziali clienti possono registrarsi pagando on-line la relativa quota annuale.

Ogni palestra che aderisce all'iniziativa dovrà caricare sul portale i propri dati, comprensivi di indirizzo, città e coordinate geografiche. Dovrà poi caricare anche la propria offerta di fitness: per ogni tipologia standardizzata di attività (es: Sala macchine, GAG, Zumba, Pilates ecc...) resa disponibile agli abbonati, indicherà i giorni della settimana (lunedì, martedì, ...) in cui le attività vengono svolte, ciascuna con gli orari in cui possono essere prenotate, il relativo prezzo convenzionato e il numero massimo di posti disponibili.

Un abbonato potrà prenotare attività presso una qualsiasi palestra tra quelle presenti sul portale: individuerà la palestra, l'attività, il giorno della settimana e l'orario, e sceglierà la data specifica di suo interesse. Se in quella data sono già state effettuate prenotazioni in numero pari al massimo dei posti disponibili per quell'attività, l'attività non sarà prenotabile. Altrimenti la prenotazione verrà regolarmente registrata, e l'abbonato pagherà on-line il relativo prezzo a *SportOvunque*; quest'ultima provvederà poi a versare mensilmente, alle varie palestre che hanno aderito al servizio, gli incassi relativi alle attività prenotate.

Il candidato, fatte le opportune ipotesi aggiuntive, sviluppi:

1. un'analisi della realtà di riferimento, giungendo alla definizione di uno schema concettuale della base di dati che, a suo motivato giudizio, sia idoneo a gestire la realtà presentata;
2. il relativo schema logico;
3. la definizione in linguaggio SQL di un sottoinsieme delle relazioni della base di dati in cui siano presenti alcune di quelle che contengono vincoli di integrità referenziale e/o vincoli di dominio, se esistenti;
4. le interrogazioni espresse in linguaggio SQL che restituiscono:
 - a) l'elenco delle attività disponibili in una data città il mercoledì, indicando, per ciascuna



- attività, la palestra, la tipologia di attività, l'orario di svolgimento, il numero massimo di posti disponibili, ed il prezzo, ordinate per palestra;
- b) l'importo totale delle prenotazioni pagate dagli abbonati nel mese di aprile, che *SportOvunque* dovrà versare ad una determinata palestra;
- c) la classifica annuale delle palestre di una certa città, ordinata in base al numero di attività prenotate;



Ministero dell'istruzione e del merito

A038 - ESAME DI STATO CONCLUSIVO DEL SECONDO CICLO DI ISTRUZIONE

Indirizzo ITIA - INFORMATICA E TELECOMUNICAZIONI ARTICOLAZIONE "INFORMATICA"
(Testo valevole anche per gli indirizzi quadriennali IT32 e ITIT)

Disciplina: INFORMATICA

5. il progetto di massima della struttura funzionale dell'applicazione web per la gestione della realtà sopra presentata;
6. una parte significativa dell'applicazione web che consente l'interazione con la base di dati, utilizzando appropriati linguaggi a scelta sia lato client che lato server.

SECONDA PARTE

- I. Con riferimento al tema presentato nella prima parte, si supponga di offrire ad un abbonato la possibilità di disdire la prenotazione di un'attività fino a 48 ore prima del suo svolgimento, ricevendo sul portale un credito pari al costo dell'attività che viene disdetta. Tale credito potrà essere utilizzato per successive prenotazioni. Si descrivano le modifiche da apportare alla base di dati e la struttura delle pagine web dedicate a tale funzionalità, scrivendo in un linguaggio a scelta una porzione di codice significativa di tali pagine.
- II. In relazione al tema proposto nella prima parte, si realizzi, in un linguaggio a scelta, una pagina dinamica che consenta all'utente di ottenere l'elenco in forma testuale delle palestre di una certa città. In alternativa, si rappresenti tale insieme di palestre attraverso una mappa geografica di quella città con la loro geolocalizzazione.
- III. Si descrivano le differenze, anche attraverso esempi, tra i predicati ANY, ALL ed EXISTS del linguaggio SQL.
- IV. Si consideri la seguente tabella:

Nome	Cognome	Data di nascita	Città di nascita	Società Sportiva	Tel-Squadra	Allenatore	Tel-Allenatore
Mario	Rossi	23-04-2004	Taranto	Atleti Taranto	099123123	Vittorio	3331122331
Luca	Verdi	07-06-2001	Milano	Corridori Milanesi	02987987	Bruno	3501236786
Bianca	Rosa	01-01-2001	Perugia	Atleti Perugini	057893541	Raffaele	3475641830
Lorenzo	Verdi	04-05-2002	Roma	Roma sportivi	06549183	Giulio	3465921344
Manuela	Verdi	09-06-2002	Roma	Roma sportivi	06549183	Maria	3468712533
Umberto	Neri	01-03-2001	Taranto	Atleti Taranto	099123123	Vittorio	3331122331

Il candidato verifichi le proprietà di normalizzazione e proponga uno schema equivalente che rispetti la terza Forma Normale, motivando le scelte effettuate.

Durata massima della prova: 6 ore.

È consentito soltanto l'uso dei manuali di riferimento dei linguaggi di programmazione (language reference) e di calcolatrici scientifiche e/o grafiche purché non siano dotate di capacità di calcolo simbolico.

È consentito l'uso del dizionario bilingue (italiano-lingua del paese di provenienza) per i



candidati di madrelingua non italiana.

Non è consentito lasciare l'Istituto prima che siano trascorse 3 ore dalla consegna della traccia.

Giarre 07/05/2025

Il Dirigente Scolastico

